

「ストップ不法就労・共生ぐんま宣言」 理解促進セミナー

令和7年12月10日（水）
東京出入国在留管理局在留支援部門

在留外国人数及び外国人労働者数の推移

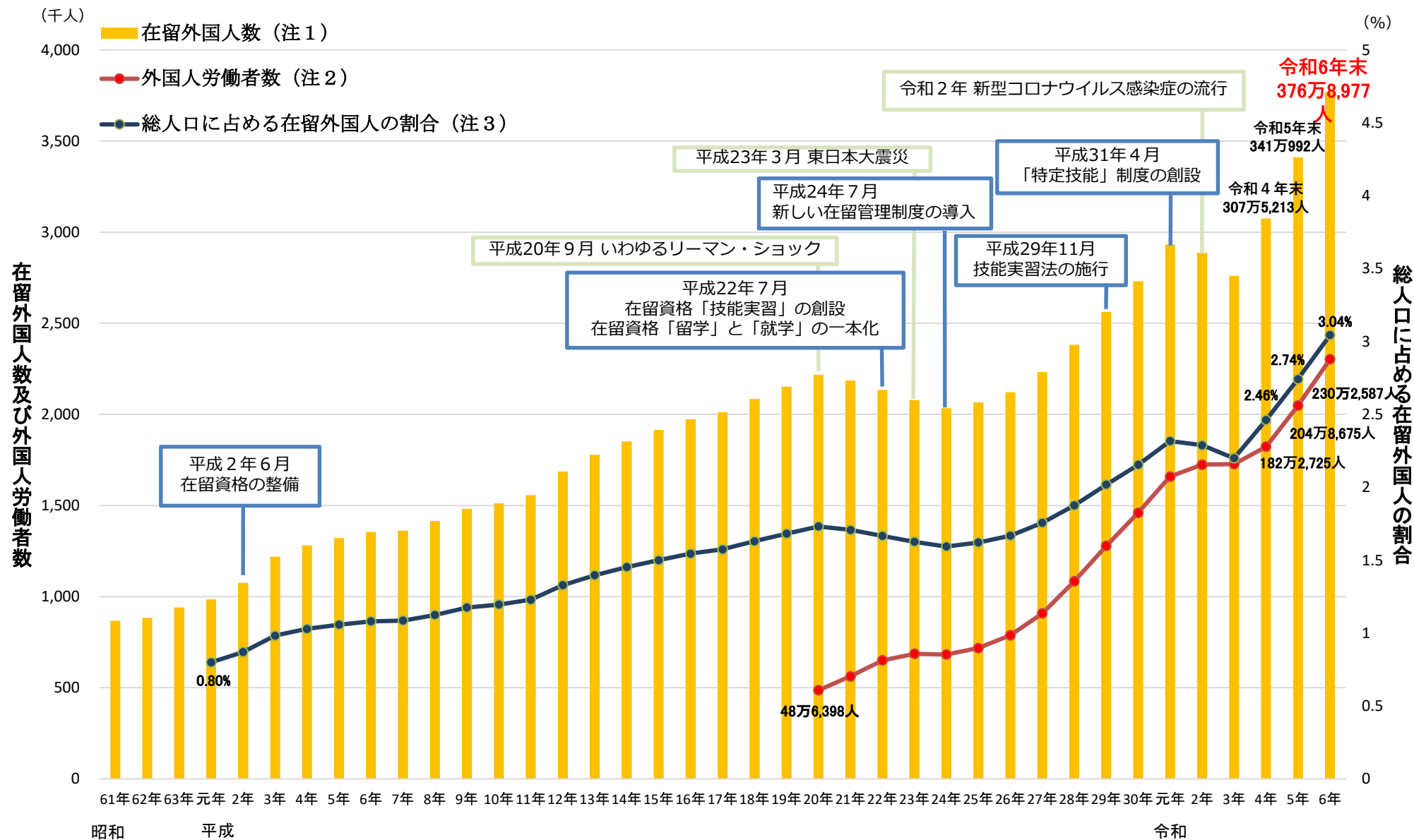

（注1）平成23（2011）年までは法務省入国管理局（当時）「（旧）登録外国人統計」（12月末現在）に、平成24（2012）年以降は出入国在留管理庁「在留外国人統計」（12月末現在）に基づく。

（注2）厚生労働省「『外国人雇用状況』の届出状況まとめ」（各年10月末現在の統計）に基づく（外国人雇用状況の届出制度は、平成19（2007）年10月1日から開始されているため、平成20（2008）年以降の推移を示している。）。

（注3）総人口は、総務省「人口推計」（各年10月1日現在の統計）に基づく。

在留外国人の在留資格・国籍・地域別内訳（令和6年末）

在留外国人数（総数） 376万8,977人

在留資格別

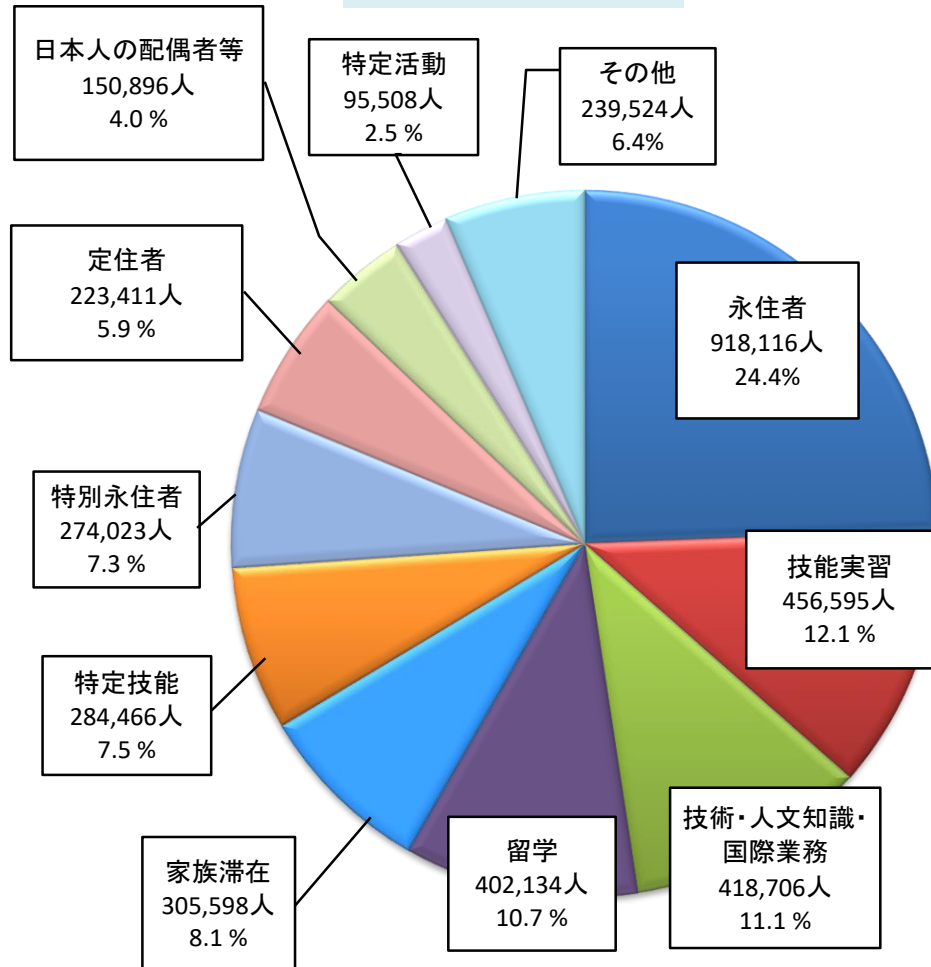

国籍・地域別

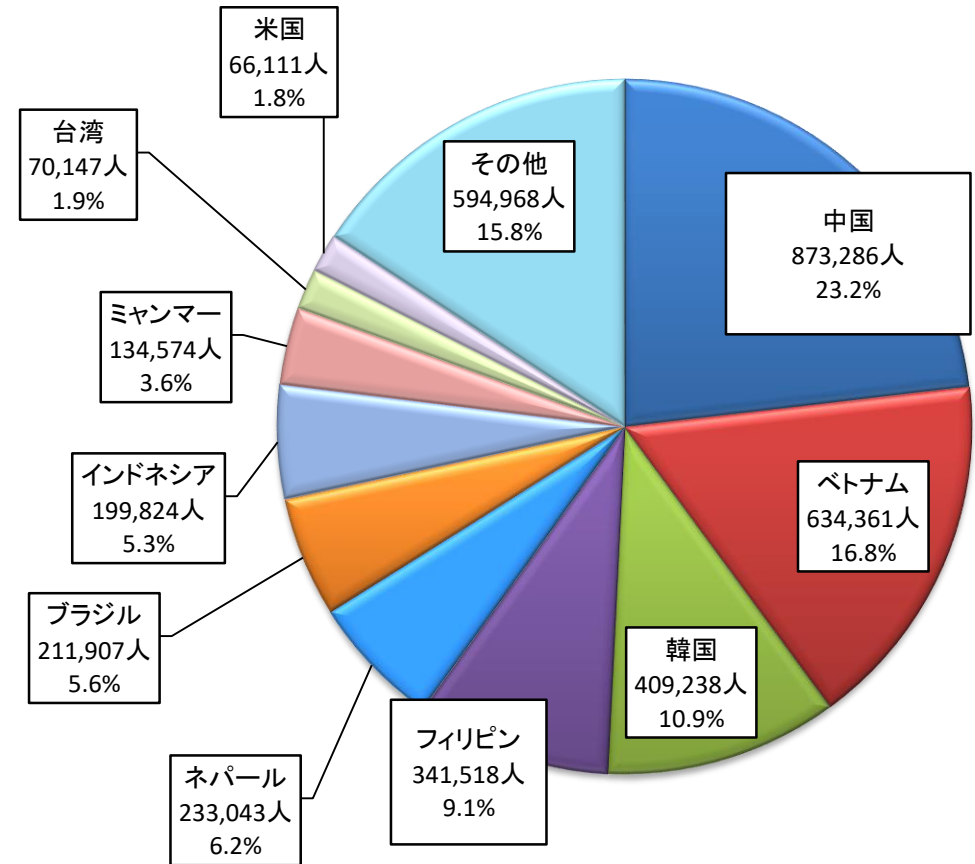

不法就労者数の推移

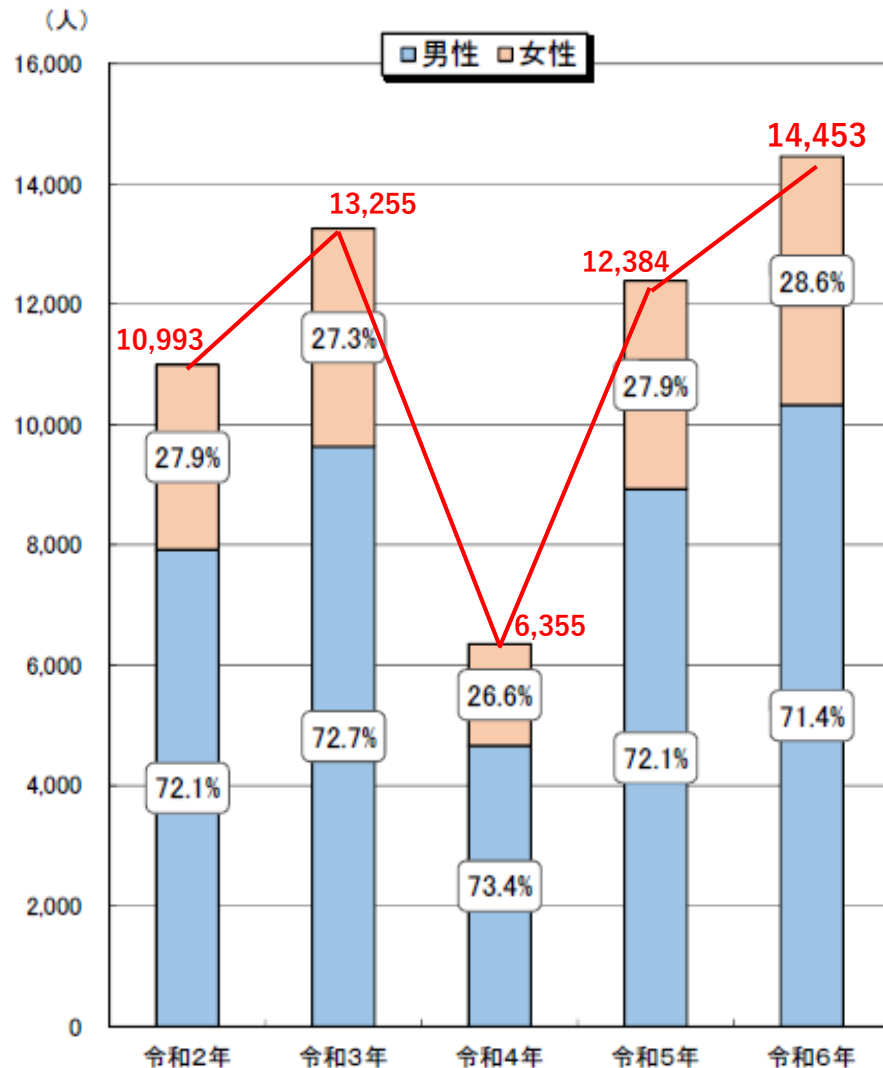

※出入国在留管理庁ホームページから引用

●不法就労者数の推移

	単位（人）				
	令和2年	令和3年	令和4年	令和5年	令和6年
総数	10,993	13,255	6,355	12,384	14,453
うち男性	7,923	9,634	4,664	8,928	10,324
うち女性	3,070	3,621	1,691	3,456	4,129

◆ 令和6年中に入管法違反により退去強制
手続等を執った外国人は、1万8,908人

そのうち、不法就労事実が認められた者は、
1万4,453人

◆ 群馬県内の不法就労者数は、1万4,453人中、
1,799人（全体比 12.4%）

都府県の傾向（業種別）

●不法就労者数の推移（R3～R5）

令和 3 年	総数	1	2	3	4
	13,255	千葉	茨城	埼玉	群馬
		2,064	1,973	1,632	1,439

単位(人)

令和 4 年	総数	1	2	3	5
	6,355	茨城	千葉	愛知	群馬
		1,283	890	701	536

令和 5 年	総数	1	2	3
	12,384	茨城	千葉	群馬
		2,748	1,915	1,333

◆ 全国的に農業従事者、建設作業者が上位を占める。

●不法就労者の就労内容別の就労場所構成（令和 6 年）

職種 就労場所	単位(人)							
	総数	農業従事者	建設作業者	工員	その他の労働者	飲食関連以外のサービス従事者	運搬労働者	その他
総数	14,453	5,497	4,153	1,456	1,284	402	181	1,480
茨城	3,452	2,596	461	163	74	38	8	112
千葉	2,257	1,178	590	122	123	41	17	186
群馬	1,799	683	386	482	132	38	6	72
埼玉	1,438	277	748	166	103	24	11	109
愛知	1,184	82	397	150	266	49	20	220
東京	917	40	411	44	79	92	21	230
栃木	645	245	164	111	52	8	2	63
神奈川	572	7	328	35	60	26	14	102
大阪	542	14	160	31	163	27	49	98
兵庫	223	4	116	34	31	8	4	26
その他	1,424	371	392	118	201	51	29	262

都府県の傾向（国籍・地域別）

●不法就労者の国籍・地域別の就労場所構成（令和 6 年）

単位(人)

国籍・地域 就労場所	総数	ベトナム	タイ	インド ネシア	中国	カンボ ジア	フィリ ピン	スリラ ンカ	ネパー ル	ウズベ キスタ ン	モンゴ ル	その他
総数	14,453	6,200	3,171	1,463	1,296	751	586	251	238	90	77	330
茨城	3,452	799	1,487	576	220	180	70	56	17	4	2	41
千葉	2,257	663	941	59	261	45	146	46	23	13	35	25
群馬	1,799	838	224	253	31	285	91	19	48	0	2	8
埼玉	1,438	928	144	38	144	36	52	15	20	19	4	38
愛知	1,184	667	17	210	116	4	48	18	26	2	3	73
東京	917	461	60	27	191	7	36	7	29	37	16	46
栃木	645	264	72	106	15	55	45	41	37	0	1	9
神奈川	572	238	35	13	84	119	37	14	4	5	2	21
大阪	542	444	5	7	53	1	7	3	2	1	0	19
兵庫	223	191	3	5	15	1	0	1	1	3	1	2
その他	1,424	707	183	169	166	18	54	31	31	6	11	48

◆ 地域により傾向は異なるが、ベトナム、タイ が上位を占める。

◆ 群馬県は、ベトナムに次いで、カンボジアが第 2 位である。

都府県の傾向（在留資格別・入管法違反事件の推移）

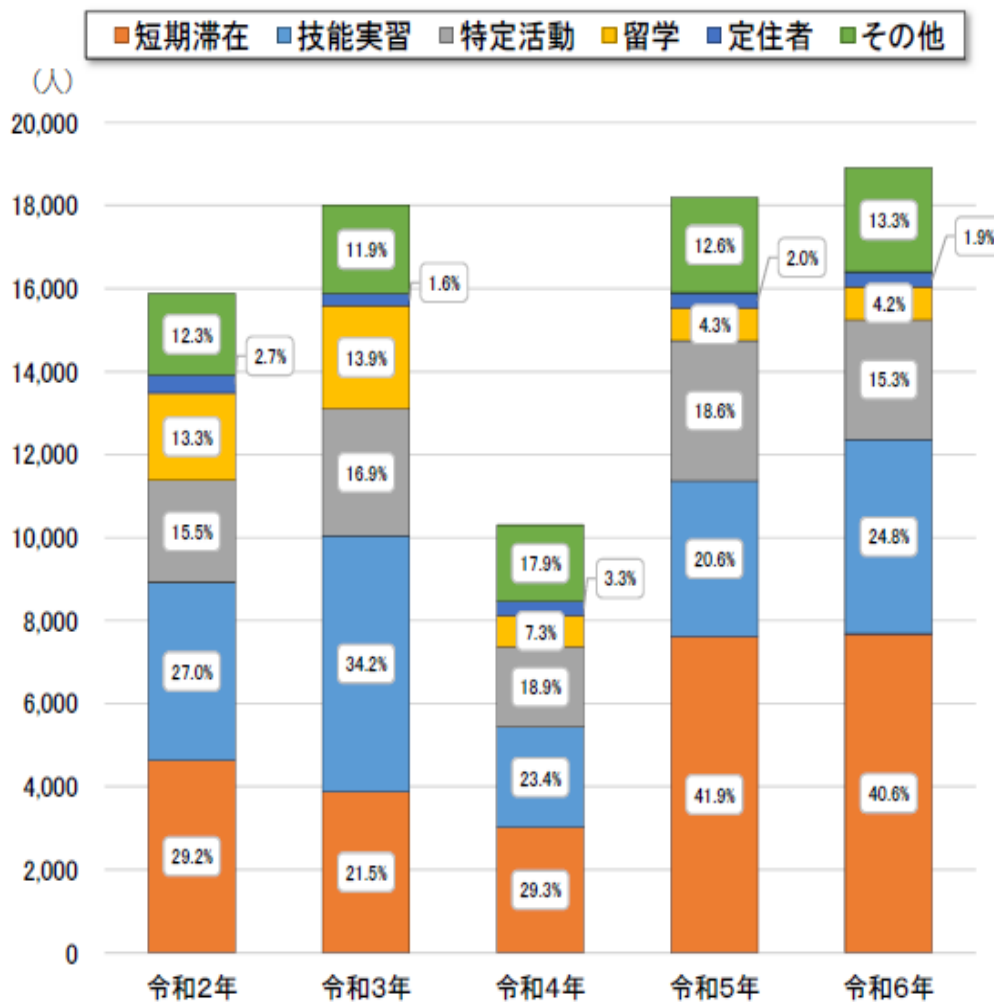

●在留資格別・入管法違反事件の推移（注）

単位(人)

	令和 3 年	令和 4 年	令和 5 年	令和 6 年
総数	18,012	10,300	18,198	18,908
短期滞在	3,879	3,019	7,616	7,679
技能実習	6,165	2,406	3,746	4,684
特定活動	3,047	1,943	3,383	2,884
留学	2,496	751	783	800
定住者	287	339	369	350
その他	2,138	1,842	2,301	2,511

（注）「入管法違反事件」とは、不法入国、不法上陸、不法残留、資格外活動、刑罰法令違反等の入管法令違反を指す。

（注）在留資格別順位は、令和 6 年を基準としたものである。

◆ 令和 6 年中に退去強制手続等を執った外国人（18,908人）の在留資格は「短期滞在」「技能実習」「特定活動」が上位を占める。

不法就労防止にご協力ください。

不法就労とは？

不法就労となるのは、次の**3**つの場合です。

1 不法滞在者や被退去強制者が働くケース

(例)

- ・密入国した人や在留期限の切れた人が働く
- ・退去強制されることが既に決まっている人が働く

2 出入国在留管理庁から働く許可を受けていないのに働くケース

(例)

- ・観光等の短期滞在目的で入国した人が働く
- ・留学生や難民認定申請中の人が許可を受けずに働く

3 出入国在留管理庁から認められた範囲を超えて働くケース

(例)

- ・外国料理のコックや語学学校の先生として働くことを認められた人が工場・事業所で単純労働者として働く
- ・留学生が許可された時間数を超えて働く

注 意！

事業主も
処罰の対象と
なります!!

- ・不法就労させたり、不法就労をあっせんした人「不法就労助長罪」

⇒3年以下の懲役・300万円以下の罰金

(外国人を雇用しようとする際に、当該外国人が不法就労者であることを知らなかったとしても、在留カードを確認していない等の過失がある場合には、処罰を免れません。)

- ・不法就労させたり、不法就労をあっせんした外国人事業主⇒退去強制の対象

- ・ハローワークへの届出をしなかったり、虚偽の届出をした人⇒30万円以下の罰金

外国人を雇用する際には**在留カード**を確認してください。



在留カードを所持していない場合は、原則として就労できません。

在留カードは、入管法上の在留資格をもって適法に我が国に中長期間滞在する外国人の方が所持するカードです。

旅行者のように一時的に滞在する方や不法滞在者には交付されません。

所持していなくても就労できる場合については左下の「※在留カードを所持していなくても就労できる場合がある方」をご参照ください。

ポイント1 在留カード表面の「就労制限の有無」欄を確認してください。

「就労不可」の記載がある場合→
原則雇用はできませんが、ポイント2を確認してください。
※一部就労制限がある場合→制限内容を確認してください。次のいずれかの記載があります。
①「在留資格に基づく就労活動のみ可」
②「指定書記載機関での在留資格に基づく就労活動のみ可」(在留資格「技能実習」)
③「指定書により指定された就労活動のみ可」(在留資格「特定活動」)
(②及び③については法務大臣が個々に指定した活動等が記載された指定書を確認してください。)
※難民認定申請中の人については、有効な在留カードを所持していない場合や在留カードに「就労不可」と表示されている場合は雇うことはできません。
※「就労制限なし」の記載がある場合→就労内容に制限はありません。

日本国政府 在留カード
GOVERNMENT OF JAPAN RESIDENCE CARD
氏名 TURNER ELIZABETH
NAME
生年月日 1985年12月31日 性別 女 F 国籍・地域 米国
DATE OF BIRTH Y M D SEX NATIONALITY/REGION
住居地 東京都千代田区蔵前1丁目1番1号蔵前ハイツ202号
ADDRESS
在留資格 留学
STATUS Student
在留期間(満了日) 4年3月(2023年07月01日)
PERIOD OF STAY (DATE OF EXPIRATION) Y M D
許可の種類 在留期間更新許可(東京出入国在留管理庁長) MOJ
許可年月日 2019年04月01日 交付年月日 2019年04月01日
このカードは 2023年07月01日まで有効です。
PERIOD OF VALIDITY OF THIS CARD
就労制限の有無 就労不可
見本・SAMPLE

※ 在留カードを所持していなくても就労できる場合がある方

- 旅券に後日在留カードを交付する旨の記載がある方
- 「3月」以下の在留期間が付与された方
- 「外交」「公用」等の在留資格が付与された方

これらの方については、旅券等で就労できるかどうかを確認してください。

※特に「留学」「研修」「家族滞在」「文化活動」「短期滞在」の在留資格をもって在留している方については、**資格外活動許可を受けていない限り就労できません**のでご注意ください。

在留カード等の番号が失効していないか確認することができます。

出入国在留管理庁ホームページ上では、在留カード及び特別永住者証明書(以下、「在留カード等」といいます。)の番号の失効情報を確認することができます。「在留カード等番号失効情報照会」ページを設置しており、この画面上で在留カード等の番号と有効期間を入力いただくと、当該番号が失効していないかについて確認することができます。
なお、確認結果は、在留カード等の有効性を証明するものではありません。昨今、**実在する在留カード等の番号を悪用した偽造在留カード等も存在するため**、確認結果にかかわらず、照会ページ下段に掲載されている「在留カード等の券面に施された偽変造防止対策のポイント」についてご確認ください。
偽変造が疑われる在留カード等を発見した場合には、最寄りの地方出入国在留管理局にお問合せください。

在留カード等番号失効情報照会ページ <https://lapse-immi.moj.go.jp/>



住居地記載欄
届出年月日 2019年6月1日 住居地 東京都港区港南5丁目5番30号 記載者印 東京都港区長
資格外活動許可欄
許可: 原則週28時間以内・風俗営業等の従事を除く
在留期間更新等許可申請欄

ポイント2 在留カード裏面の「資格外活動許可欄」を確認してください。

ポイント1で「就労不可」又は「在留資格に基づく就労活動のみ可」の方であっても、裏面の「資格外活動許可欄」に次のいずれかの記載がある方は、就労することができます。ただし、就労時間や就労場所に制限があるので注意が必要です。

- ①「許可(原則週28時間以内・風俗営業等の従事を除く)」
(①については、複数のアルバイト先がある場合には、その合計が週28時間以内でなければなりません。)
- ②「許可(「教育」、「技術・人文知識・国際業務」、「技能」に該当する活動・週28時間以内)」
(②については、地方公共団体等との雇用契約に基づく活動である必要があります。)
- ③「許可(資格外活動許可書に記載された範囲内の活動)」
(③については資格外活動許可書を確認してください。)

外国人を雇用する際には**在留カード**を確認してください。



ポイント③ ※ 仮放免許可は在留資格ではありません。

仮放免許可書を所持している人は、入管法違反の疑いで出入国在留管理庁による退去強制手続中であるか、既に退去強制されることが決定した人で、いずれも本来であれば入管の収容施設に収容されるべきところ、健康上の理由等、様々な事情により、一時的に収容を解かれている人です。

仮放免許可書の裏面に「職業又は報酬を受ける活動に従事できない」という条件が付されている場合は、就労することができず、許可書にこの条件が記されていない場合には、在留カードを見ながら、上記のポイント1及び2により、就労可能かどうか、よく確認してください。

別添第六十七号様式（第四十九条関係）
（表） 番 号 2020〇〇第〇〇号
年 月 日 2020年5月10日

日本国政府庶務省
仮 放 免 許 可 書

出入国管理及び難民認定法第64条第2項の規程により、仮放免します。

1 氏 名 Taylor Carly
2 生 年 月 日 1985 年 1 月 1 日
3 国籍・地域 〇〇国
4 住 居 様 東京都港区港南5丁目5番30号
5 仮放免の条件：裏面に記載のとおり。

出入国在留管理庁 入国者収容所長
出入国在留管理庁主幹審査官

入 管 太 郎
署 長

（裏）
仮 放 免 の 条 件

(1) 住所
表記住居地に同じ

(2) 行動範囲
住居地の都道府県及び〇〇出入国在留管理庁出頭の際の出頭経路

(3) 出頭を命じられたときは、指定された日時及び場所に出頭しなければなりません。

(4) 仮放免の期間
平成30年5月10日から平成30年〇月〇日〇時まで

(5) その他
職業又は報酬を受ける活動に従事できない

注 意
ア 住居を変更するときは、あらかじめ入国者収容所長又は主任審査官の承認を受けなければなりません。
イ 旅行等の理由により行動範囲を拡大する必要があるときは、あらかじめ入国者収容所長又は主任審査官の承認を受けなければなりません。
ウ 上記の条件に違反したときは、仮放免を取り消し、保証金の全部又は一部を没収することがあります。
エ 出頭の際は、本許可書を持参してください。

在留カード等読取アプリケーション



この在留カード、本物？

アプリの
ダウンロードは
こちら



出入国在留管理庁は、在留カード等のICチップ内に保存されている身分事項や顔写真等の情報と券面の記載を見比べることができる、在留カード等読取アプリケーションを開発しました。

在留カード等番号失効情報照会と併せてご利用ください。



◎無料

在留カードの偽変造防止対策

カードを上下方向に傾けると、「MOJ」の周囲の絵柄がピンクからグリーンに変化します。

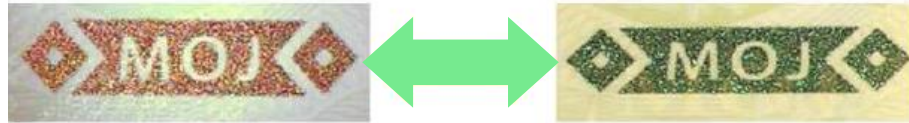

カードを上下方向に傾けると、色がグリーンからピンクに変化します。

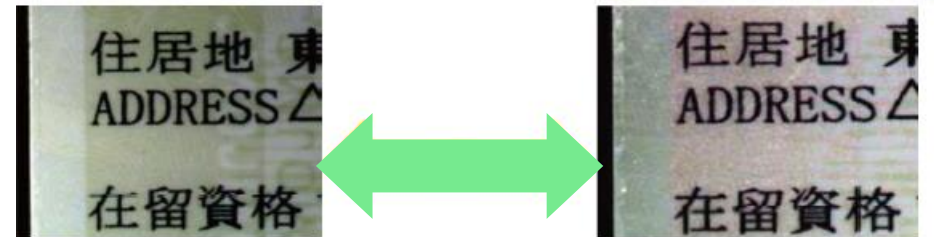
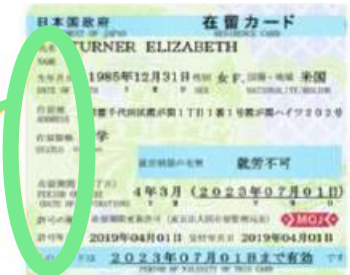

カードを左右に傾けると、「MOJ」のホログラムが3D的に左右に動きます。

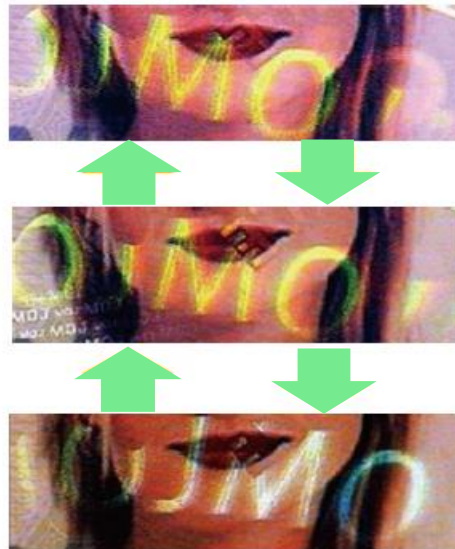

銀色のホログラムは、見る角度を90度変えると、文字の白黒が反転します。

