

**令和5年度 群馬県病院局
群馬県立病院事業概要
(第45号)**

群馬県立病院事業概要 目次

| | |
|----------------------------------|----|
| 第1 県立病院の現況等 | |
| 1 現況 | 1 |
| 2 病院の沿革 | |
| (1) 心臓血管センター | 6 |
| (2) がんセンター | 7 |
| (3) 精神医療センター | 8 |
| (4) 小児医療センター | 9 |
| 3 組織図 | 11 |
| 第2 患者の状況 | |
| (1) 月別入院患者の状況 | 13 |
| (2) 月別外来患者の状況 | 14 |
| (3) 病棟・科別入院患者の状況 | 15 |
| (4) 診療科別外来患者の状況 | 16 |
| (5) 入院患者の年度別推移 | 17 |
| (6) 外来患者の年度別推移 | 17 |
| 第3 業務の状況 | |
| (1) 検査の状況 | 18 |
| (2) 放射線の状況 | 19 |
| (3) 血液抜量の状況 | 20 |
| (4) 調剤の状況 | 20 |
| (5) 注射剤・製剤の状況 | 21 |
| (6) 服薬業務の状況 | 21 |
| (7) D I (ドラッグインフォメーション)業務の状況 | 22 |
| (8) 後発医薬品の採用状況 | 22 |
| (9) 手術の状況 | 22 |
| (10) 内視鏡検査の状況 | 23 |
| (11) 解剖の状況 | 23 |
| (12) 救急医療の状況(心臓血管センター) | 23 |
| (13) リハビリテーションの状況 | 24 |
| (14) 給食の状況 | 25 |
| (15) 臨床工学部門の状況 | 26 |
| (16) 心理療法等の状況 | 27 |
| (17) 人間ドック・健診・健康指導の状況(心臓血管センター) | 27 |
| (18) がん相談支援の状況(がんセンター) | 28 |
| (19) 訪問看護の状況(精神医療センター) | 28 |
| (20) 認知症受診相談の状況(精神医療センター) | 28 |
| (21) 社会福祉相談の状況(精神医療センター) | 28 |
| (22) 夜間・休日精神科救急医療の状況(精神医療センター) | 29 |
| (23) 予防接種事業の状況(小児医療センター) | 29 |
| (24) N I C U車の運行状況(小児医療センター) | 29 |
| (25) 治験薬受託状況 | 30 |
| (26) 看護学校実習受入状況 | 30 |
| (27) 医療安全管理体制と医療事故及びヒヤリ・ハット事例の状況 | 31 |
| 第4 経理の状況 | |
| 1 収益的収支等の状況 | |
| (1) 収益構成 | 32 |
| (2) 費用構成 | 34 |
| (3) 入院収益の行為別分類額 | 37 |
| (4) 外来収益の行為別分類額 | 37 |
| (5) 特別室料の状況 | 38 |
| (6) 貯蔵品経理の状況 | 38 |
| (7) 薬品費の執行状況 | 39 |
| (8) 比較損益計算書 | 40 |
| 2 資本的収支等の状況 | |
| (1) 収入構成 | 41 |
| (2) 支出構成 | 41 |
| (3) 資本的支出の財源状況 | 42 |
| (4) 企業債の状況 | 43 |
| (5) 病院別貸借対照表 | 44 |
| (6) 比較貸借対照表 | 46 |
| 3 その他 | |
| (1) 他会計繰入金の状況 | 47 |
| (2) 内部留保資金の状況 | 49 |
| 第5 施設整備の状況 | |
| (1) 病院増築工事費の状況 | 50 |
| (2) 資産購入の状況 | 51 |
| 第6 統計分析表 | |
| 1 財務分析 | 52 |
| 2 経営分析 | 54 |
| 第7 病院事業の概況等 | |
| 1 会議の状況 | 56 |
| 2 主要行事等 | 59 |
| 3 職員の状況 | |
| (1) 年度別職員数 | 60 |
| (2) 看護体制 | 61 |
| 4 施設の状況 | |
| (1) 心臓血管センター | 62 |
| (2) がんセンター | 66 |
| (3) 精神医療センター | 70 |
| (4) 小児医療センター | 71 |
| 5 県立病院位置図 | 74 |

第 1 県立病院の現況等

第1 県立病院の現況等

1 現況

本県における県立病院は、昭和15年6月、前橋病院が教員保養所として発足したのをはじめとして、昭和30年11月に東毛病院が東毛療養所として、昭和33年12月に佐波病院が高崎療養所として、また昭和57年4月には小児医療センターが、それぞれ開設された。前橋病院は、循環器治療体制を強化し、平成6年5月に循環器病センターとして開院、さらに平成13年6月に心臓血管センターに改称された。佐波病院は精神障害者の総合的医療を担う環境整備を行い、平成9年4月より精神医療センターとして開院した。東毛病院は本県における、がん治療の中核病院としての機能強化を図る展望に基づき、平成10年4月よりがんセンターとして開院した。

本県の県立病院は、各専門分野において高度・特殊医療を担当している。高齢社会の進展や疾病構造、生活環境の変化等により、患者が急増し専門的な対応が必要とされている心疾患やがん治療などの生活習慣病部門及び社会復帰に向けた支援を含む総合的な精神医療並びに小児医療などの特殊医療分野において、県民医療の確保と診療機能の充実に努めている。

令和6年3月31日現在

| 区分 | 心臓血管センター | がんセンター | 精神医療センター | 小児医療センター |
|--------|---|--|---------------------------------|---|
| 所在地 | 〒371-0004 前橋市亀泉町 甲3-12 | 〒373-8550 太田市高林西町 617-1 | 〒379-2221 伊勢崎市国定町 二丁目2374 | 〒377-8577 渋川市北橋町 下箱田779 |
| 電話 | (027)269-7455 (代) | (0276)38-0771 (代) | (0270)62-3311 (代) | (0279)52-3551 (代) |
| ウェブサイト | www.cvc.pref.gunma.jp | www.gunma-cc.jp | www.pref.gunma.jp/site/seishin/ | www.cmc.pref.gunma.jp |
| 開設年月日 | 昭和15年6月24日 | 昭和30年11月21日 | 昭和45年6月1日 | 昭和57年4月1日 |
| 病床数 | 一般 | 195床 | 314床 | — |
| | 精神 | — | — | 265床 |
| 計 | 195床 | 314床 | 265床 | 150床 |
| 診療科目 | 内科、外科、呼吸器科、循環器科、放射線科、消化器科、整形外科、呼吸器外科、心臓血管外科、神経内科、リハビリテーション科、麻酔科 | 内科、呼吸器内科、消化器内科、血液内科、外科、呼吸器外科、乳腺外科、頭頸部外科、泌尿器科、婦人科、放射線科、麻酔科、疼痛緩和内科、緩和ケア内科、リハビリテーション科、形成外科、精神科、病理診断科、歯科、歯科口腔外科、整形外科 | 精神科、神経科、内科、外科、歯科 | 小児科、小児外科、放射線科、麻酔科、循環器科、神経内科、アレルギー科、形成外科、心臓血管外科、産科、リハビリテーション科、耳鼻咽喉科、精神科、歯科、眼科、整形外科 |

主な施設基準等

令和6年3月31日現在

| 区分 | 心臓血管センター |
|-------|---|
| 入院基本料 | 一般病棟入院基本料（急性期一般入院料1）（7：1） 救急医療管理加算 診療録管理体制加算2 医師事務作業補助体制加算1（25：1） 急性期看護補助体制加算（25：1） 療養環境加算 重症者等療養環境特別加算 栄養サポートチーム加算 医療安全対策加算1 感染対策向上加算1 患者サポート体制充実加算 褥瘡ハイリスク患者ケア加算 後発医薬品使用体制加算1 データ提出加算2 入退院支援加算2 認知症ケア加算 せん妄ハイリスク患者ケア加算 ハイケアユニット入院医療管理料1 |
| | 心臓ペースメーカー指導管理料の注5に掲げる遠隔モニタリング加算 がん性疼痛緩和指導管理料 二次性骨折予防継続管理料1 二次性骨折予防継続管理料3 夜間休日救急搬送医学管理料の注3に掲げる救急搬送看護体制加算 開放型病院共同指導料 薬剤管理指導料 医療機器安全管理料1 在宅植込型補助人工心臓（非拍動流型）指導管理料 持続血糖測定器加算（間歇注入シリンジポンプと連動する持続血糖測定器を用いる場合）及び皮下連続式グルコース測定 遺伝学的検査 検体検査管理加算（Ⅱ） 心臓カテーテル法による諸検査の血管内視鏡検査加算 時間内歩行試験及びシャトルウォーキングテスト ヘッドアップティルト試験 画像診断管理加算1 画像診断管理加算2 CT撮影及びMRI撮影 |
| | 特掲診療料等 |

| | |
|----------------------------|---|
| 特 掲 診 療 料 等 | 冠動脈CT撮影加算 心臓MRI撮影加算 無菌製剤処理料 心大血管疾患リハビリテーション料(I) 脳血管疾患等リハビリテーション料(III) 運動器リハビリテーション料(II) 呼吸器リハビリテーション料(I) がん患者リハビリテーション料 医科点数表第2章第9部処置の通則の5に掲げる処置の休日加算1 医科点数表第2章第9部処置の通則の5に掲げる処置の時間外加算1 医科点数表第2章第9部処置の通則の5に掲げる処置の深夜加算1 経皮的冠動脈形成術(特殊カテーテルによるもの) 胸腔鏡下弁形成術 胸腔鏡下弁置換術 経カテーテル弁置換術(経心尖大動脈弁置換術及び経皮的動脈弁置換術) 経皮的僧帽弁クリップ術 不整脈手術 左心耳閉鎖術(胸腔鏡下によるもの) 不整脈手術 左心耳閉鎖術(経カテーテル的手術によるもの) 経皮的中隔心筋焼灼術 ペースメーカー移植術及びペースメーカー交換術 ペースメーカー移植術及びペースメーカー交換術(リードレスペースメーカー) 両心室ペースメーカー移植術(経静脈電極の場合)及び両心室ペースメーカー交換術(経静脈電極の場合) 植込型除細動器移植術(経静脈リードを用いるもの又は皮下植込型リードを用いるもの)、植込型除細動器交換術(その他のもの)及び経静脈電極抜去術 両室ペーシング機能付き植込型除細動器移植術(経静脈電極の場合)及び両室ペーシング機能付き植込型除細動器交換術(経静脈電極の場合) 大動脈バルーンパンピング法(IABP法) 経皮的循環補助法(ポンプカテーテルを用いたもの) 補助人工心臓 植込型補助人工心臓(非拍動流型) 経皮的下肢動脈形成術 医科点数表第2章第10部手術の通則の12に掲げる手術の休日加算1 医科点数表第2章第10部手術の通則の12に掲げる手術の時間外加算1 医科点数表第2章第10部手術の通則の12に掲げる手術の深夜加算1 医科点数表第2章第10部手術の通則の16に掲げる手術 輸血管理料II 胃瘻造設時嚥下機能評価加算 麻酔管理料(I) 酸素の購入価格の届出 |
|----------------------------|---|

| | |
|--------|--|
| 区分 | がんセンター |
| 入院基本料 | 地域歯科診療支援病院歯科初診料 歯科外来診療環境体制加算2 専門病院入院基本料(7:1) 診療録管理体制加算2 医師事務作業補助体制加算1(20:1) 急性期看護補助体制加算(25:1)(看護補助者5割未満) 療養環境加算 重症者等療養環境特別加算 無菌治療室管理加算1 無菌治療室管理加算2 放射線治療病室管理加算(治療用放射性同位元素による場合) 放射線治療病室管理加算(密封小線源による場合) 医療安全対策加算1 感染対策向上加算1 患者サポート体制充実加算 褥瘡ハイリスク患者ケア加算 後発医薬品使用体制加算1 病棟薬剤業務実加算1 データ提出加算2 せん妄ハイリスク患者ケア加算 ハイケアユニット入院医療管理料1 緩和ケア病棟入院料2(7:1) |
| 特掲診療料等 | 外来栄養食事指導料の注2に規定する基準 外来栄養食事指導料の注3に規定する基準 がん性疼痛緩和指導管理料 がん患者指導管理料イ がん患者指導管理料ロ がん患者指導管理料ハ がん患者指導管理料ニ 外来放射線照射診療料 外来腫瘍化学療法診療料1 連携充実加算 ニコチン依存症管理料 療養・就労両立支援指導料の注3に掲げる相談支援加算 がん治療連携計画策定料 薬剤管理指導料 医療機器安全管理料1 医療機器安全管理料2 医療機器安全管理料(歯科) |

| | |
|--|-------------------------------------|
| 特 掲 診 療 料 等 | 遺伝学的検査 |
| | 骨髄微小残存病変量測定 |
| | B R C A 1 / 2 遺伝子検査 |
| | がんゲノムプロファイリング検査 |
| | H P V 核酸検出及びH P V 核酸検出 (簡易ジェノタイプ判定) |
| | 検体検査管理加算 (I) |
| | 検体検査管理加算 (IV) |
| | 国際標準検査管理加算 |
| | 遺伝カウンセリング加算 |
| | 遺伝性腫瘍カウンセリング加算 |
| | C T 透視下気管支鏡検査加算 |
| | 画像診断管理加算 1 |
| | 画像診断管理加算 2 |
| | 遠隔画像診断 |
| | ポジトロン断層・コンピューター断層複合撮影 |
| | C T 撮影及びMR I 撮影 |
| | 乳房MR I 撮影加算 |
| | 頭部MR I 撮影加算 |
| | 全身MR I 撮影加算 |
| | 抗悪性腫瘍剤処方管理加算 |
| 外来化学療法加算 1 | |
| 無菌製剤処理料 | |
| がん患者リハビリテーション料 | |
| 運動器リハビリテーション料 (II) | |
| リンパ浮腫複合的治療料 | |
| 組織拡張器による再建手術 (乳房 (再建手術) の場合に限る。) | |
| 乳腺腫瘍画像ガイド下吸引術 (一連につき) (MR I によるもの) | |
| 乳がんセンチネルリンパ節加算 1 及びセンチネルリンパ節生検 (併用) | |
| 乳腺悪性腫瘍手術 (乳輪温存乳房切除術 (腋窩郭清を伴わないもの) 及び乳輪温存乳房切除術 (腋窩郭清を伴うもの)) | |
| ゲル充填人工乳房を用いた乳房再建術 (乳房切除後) | |
| 胸腔鏡下肺悪性腫瘍手術 (区域切除で内視鏡手術用支援機器を用いる場合) | |
| 胸腔鏡下肺悪性腫瘍手術 (肺葉切除又は 1 肺葉を超えるもので内視鏡手術用支援機器を用いる場合) | |
| 胸腔鏡下食道悪性腫瘍手術 (内視鏡手術用支援機器を用いる場合) | |
| 腹腔鏡下胃切除術 (内視鏡手術用支援機器を用いる場合) | |
| 腹腔鏡下噴門側胃切除術 (内視鏡手術用支援機器を用いる場合) | |
| 腹腔鏡下胃全摘術 (内視鏡手術用支援機器を用いる場合) | |
| 腹腔鏡下肝切除術 | |
| 腹腔鏡下腓体尾部腫瘍切除術 | |
| 早期悪性腫瘍大腸粘膜下層剥離術 | |
| 腹腔鏡下結腸悪性腫瘍切除術 (内視鏡手術用支援機器を用いる場合) | |
| 腹腔鏡下直腸切除・切断術 (内視鏡手術用支援機器を用いる場合) | |

| | |
|--|--|
| 特 掲 診 療 料 等 | 腹腔鏡下腎悪性腫瘍手術 (内視鏡手術用支援機器を用いるもの) |
| | 腹腔鏡下膀胱悪性腫瘍手術 (内視鏡手術用支援機器を用いる場合) |
| | 腹腔鏡下膀胱悪性腫瘍手術 |
| | 腹腔鏡下小切開膀胱悪性腫瘍手術 |
| | 人工尿道括約筋植込・置換術 |
| | 腹腔鏡下前立腺悪性腫瘍手術 |
| | 腹腔鏡下前立腺悪性腫瘍手術 (内視鏡手術用支援機器を用いるもの) |
| | 腹腔鏡下子宮悪性腫瘍手術 (子宮体がんに限る。) |
| | 医科点数表第 2 章第 10 部手術の通則の 16 に掲げる手術 |
| | 医科点数表第 2 章第 10 部手術の通則の 19 に掲げる手術 (遺伝性乳癌卵巣癌症候群患者に対する乳房切除術に限る。) |
| | 医科点数表第 2 章第 10 部手術の通則の 19 に掲げる手術 (遺伝性乳癌卵巣癌症候群患者に対する子宮付属器腫瘍摘出術) |
| | 輸血管理料 II |
| | 輸血適正使用加算 |
| | 人工肛門・人工膀胱造設術前処置加算 |
| | 胃瘻造設時嚥下機能評価加算 |
| | 麻酔管理料 (I) |
| | 放射線治療専任加算 |
| | 外来放射線治療加算 |
| | 高エネルギー放射線治療 |
| | 1 回線量増加加算 |
| 強度変調放射線治療 (I M R T) | |
| 画像誘導放射線治療 (I G R T) | |
| 体外照射呼吸性移動対策加算 | |
| 定位放射線治療 | |
| 定位放射線治療呼吸性移動対策加算 | |
| 画像誘導密封小線源治療加算 | |
| 保険医療機関間の連携による病理診断 | |
| 病理診断管理加算 1 | |
| 悪性腫瘍病理組織標本加算 | |
| 口腔病理診断管理加算 1 | |
| 入院時食事療養 / 生活療養 (I) | |
| 先 進 医 療 に 関 す る 事 項 | 経皮的乳がんラジオ波焼灼療法 早期乳がん (長径が一・五センチメートル以下のものに限る。) |
| | 術後のアスピリン経口投与療法 下部直腸を除く大腸がん (ステージがⅢ期であって、肉眼による観察及び病理学的見地から完全に切除されたと判断されるものに限る。) |

| 区分 | 精神医療センター |
|--------|---|
| 入院基本料 | 精神病棟入院基本料（A・B病棟15：1） 救急医療管理加算 診療録管理体制加算2 医師事務作業補助体制加算2（A・B病棟100：1、E・G病棟40：1） 看護配置加算（A・B病棟） 看護補助加算1（A・B病棟） 精神科心急入院施設管理加算 精神病棟入院時医学管理加算（A・B病棟） 精神科地域移行実施加算（A・B病棟） 医療安全対策加算1（医療安全対策地域連携加算1を含む） 感染対策向上加算2（連携強化加算を含む） 患者サポート体制充実加算 精神科救急搬送患者地域連携紹介加算 後発医薬品使用体制加算1 精神科急性期医師配置加算1 精神科救急急性期医療入院料（E・G病棟） （精神科救急医療体積加算2、看護職員夜間配置加算を含む） データ提出加算1及び3 |
| 特掲診療料等 | 薬剤管理指導料 精神科退院時共同指導料1及び2 遠隔画像診断 CT撮影（マルチスライスCT） 検体検査管理加算（I） 療養生活継続支援加算 精神科作業療法 精神科ショート・ケア「大規模なもの」 精神科ショート・ケア「小規模なもの」 精神科デイ・ケア「大規模なもの」 精神科デイ・ケア「小規模なもの」 抗精神病特定薬剤治療指導管理料（治療抵抗性統合失調症治療指導管理料） 医療保護入院等診療料 入院時食事療養／生活療養（I） クラウン・ブリッジ維持管理料 CAD／CAM冠及びCAD／CAMインレー |

| 区分 | 小児医療センター |
|--------|---|
| 入院基本料 | 地域歯科診療支援病院歯科初診料 歯科外来診療環境体制加算2 歯科診療特別対応連携加算 一般病棟入院基本料（急性期一般入院基本料1）（7：1） 診療録管理体制加算2 医師事務作業補助体制加算1（20：1） 25対1急性期看護補助体制加算（看護補助者5割未満）（告示注4看護補助体制充実加算を含む） 看護職員夜間配置加算（12対1配置加算2） 療養環境加算 医療安全対策加算1 医療安全対策地域連携加算1 感染対策向上加算1 患者サポート体制充実加算 ハイリスク妊娠管理加算 ハイリスク分娩管理加算 データ提出加算2 入退院支援加算3 地域医療体制確保加算 特定集中治療室管理料3（告示注1、小児加算、早期離床・リハビリテーション加算を含む） 新生児特定集中治療室管理料1 新生児治療回復室入院医療管理料 小児入院医療管理料1（プレイルーム加算、無菌治療管理加算、養育支援体制加算を含む） |
| 特掲診療料等 | がん性疼痛緩和指導管理料 小児運動器疾患指導管理料 乳腺炎重症化予防ケア・指導料 薬剤管理指導料 医療機器安全管理料1 歯科治療時医療管理料 在宅経肛門的自己洗腸指導管理料 遺伝学的検査 「注2」流産検体を用いた絨毛染色体検査 骨髄微小残存病変量測定 先天性代謝異常症検査 抗アデノ随伴ウイルス9型（AAV9）抗体 HPV核酸検出及びHPV核酸検出（簡易ジェノタイプ判定） ウイルス・細菌核酸多項目同時検出 検体検査管理加算（I） 検体検査管理加算（II） 遺伝カウンセリング加算 胎児心エコー法 |

| | |
|--|--|
| 特 掲 診 療 料 等 | ヘッドアップティルト試験 |
| | 脳波検査判断料1 |
| | 神経学的検査1 |
| | 小児食物アレルギー負荷検査 |
| | 画像診断管理加算2 |
| | CT撮影及びMRI撮影 |
| | 冠動脈CT撮影加算 |
| | 心臓MRI撮影加算 |
| | 無菌製剤処置料 |
| | 心大血管疾患リハビリテーション料（Ⅰ） |
| | 脳血管疾患等リハビリテーション料（Ⅱ） |
| | 運動器リハビリテーション料（Ⅱ） |
| | 呼吸器リハビリテーション料（Ⅰ） |
| | 障害児（者）リハビリテーション料 |
| | がん患者リハビリテーション料 |
| | 口腔粘膜処置 |
| | CAD/CAM冠及びCAD/CAMインレー |
| | ペースメーカー移植術及びペースメーカー交換術 |
| | 両心室ペースメーカー移植術（心筋電極の場合）及び両心室ペースメーカー交換術（心筋電極の場合） |
| | 植込型除細動器移植術（心筋リードを用いるもの）及び植込型除細動器交換術（心筋リードを用いるもの） |
| 両室ペーシング機能付き植込型除細動器移植術（心筋電極の場合）及び両室ペーシング機能付き植込型除細動器交換術（心筋電極の場合） | |
| 大動脈バルーンパンピング法（IABP法） | |
| 無心体双胎焼灼術 | |
| 胎児輸血術及び臍帯穿刺 | |
| 胃瘻造設術 | |
| 胃瘻造設時嚥下機能評価加算 | |
| 輸血管管理料Ⅱ | |
| 人工肛門・人工膀胱造設術前処置加算 | |
| レーザー機器加算 | |
| 麻酔管理料（Ⅰ） | |
| 歯科麻酔管理料 | |
| クラウン・ブリッジ維持管理料 | |
| 入院時食事療養／生活療養（Ⅰ） | |

届出医療機関

| 区 分 | 心 臓 血 管 セ ン タ ー | が ん セ ン タ ー | 精 神 医 療 セ ン タ ー | 小 児 医 療 セ ン タ ー |
|---|--------------------|----------------|--------------------|--------------------|
| 結核指定医療機関 | ○ | ○ | ○ | ○ |
| 生活保護法指定医療機関 | ○ | ○ | ○ | ○ |
| 労災保険指定医療機関 | ○ | ○ | ○ | — |
| 指定自立支援（育成医療・更生医療）医療機関 | ○ | — | — | ○ |
| 未熟児養育医療機関 | — | — | — | ○ |
| 身体障害者福祉法指定医 | ○ | ○ | — | ○ |
| 原子爆弾被爆者一般疾病医療取扱病院 | ○ | ○ | ○ | — |
| 救急告示病院 | ○ | — | — | — |
| 精神科応急入院指定病院 | — | — | ○ | — |
| 医療観察法指定入院医療機関 ・指定通院医療機関 ・鑑定入院医療機関 | — | — | ○ | — |
| 障害者総合支援法指定自立支援医療機関（精神通院医療） | — | — | ○ | ○ |
| 公務災害補償の医療機関 | ○ | ○ | ○ | — |
| 整形外科機能訓練施設 | ○ | — | — | — |
| 地域医療支援病院 | ○ | — | — | — |
| 指定難病指定医療機関 | ○ | ○ | ○ | ○ |
| 小児慢性特定疾病指定医療機関 | ○ | ○ | ○ | ○ |

2 病院の沿革

(1) 心臓血管センター

| 年 月 | 概 要 |
|--------------|---|
| 昭和 1 5 年 6 月 | 教員保養所として現在地に開設（病床数 50 床） |
| 1 8 9 | 一般県民を対象とした亀泉園保養所 10 床を併設 |
| 2 5 4 | 県職員保養所 20 床を併設 |
| 5 | 警察官保養所 10 床を併設 |
| 2 7 3 | 県立保養所として統合、改称（90 床） |
| 1 0 | 病床 100 床を増床（190 床） |
| 3 2 1 | 県立療養所に改称 |
| 3 5 3 | 結核病棟 60 床を解体、成人病病棟 80 床を新設（210 床） |
| 3 7 4 | 「県立前橋病院」に改称、成人病研究所を併設 |
| 3 9 4 | 地方公営企業法の適用を受け、企業会計に移行 |
| 7 | 救急病院の指定を受ける |
| 1 0 | 成人病病棟 28 床を増設（238 床） |
| 4 4 6 | 一般病棟 136 床増床（一般 244 床、結核 130 床） |
| 4 6 4 | 新館 5 階建一般病棟完成 |
| 4 9 6 | 病床数 326 床に変更（一般 236 床、結核 90 床） |
| 5 2 4 | I C U 病棟 4 床開棟 |
| 5 6 1 1 | 放射線診断棟増設 |
| 1 2 | 重症室、重症看護実施の承認を受ける |
| 5 7 8 | 人間ドック開始 |
| 6 3 3 | 3 階一部改造（人間ドック 2 床増設） |
| 平成 2 6 | 24 時間心疾患救急医療体制開始 |
| 3 2 | 特定集中治療室（I C U）管理の承認基準に係る承認を受ける |
| 4 | 結核病棟 90 床廃止 |
| 1 2 | 循環器病センター（仮称）本体工事着工 |
| 6 1 | 循環器病センター（仮称）本体工事完成・引き渡し |
| 4 | 県立循環器病センターに改称 |
| | 院内保育所を設置、保育所運営協議会に運営を委託（平成 17 年 4 月廃止） |
| | 上毛電鉄循環器病センター駅設置・開業 |
| | 循環器病センター施設使用許可を受ける |
| | （一般 220 床、I C U 6 床、人間ドック 10 床） |
| 5 | 県立循環器病センターオープン |
| 6 | 全国自治体病院協議会群馬県支部長に谷口院長が就任 |
| 8 | 心臓血管外科手術 500 症例達成 |
| 7 1 | 阪神淡路大震災の保健医療チームに職員を派遣（3 班延 10 人） |
| 8 5 | 循環器病センターホスピタルパーク開園 |
| 6 | レジデント（後期研修）制度スタート |
| 9 3 | 臨床専門医室増築工事（増築面積 94.55 m ² ）完成 |
| 1 1 3 | 外溝整備工事（キャノピー・風除室、外溝、電気設備、植栽工事等）完成 |
| | 職員宿舍建設工事（3 棟、延床面積 1,158.78 m ² ）完成 |
| 1 1 6 | カルテ開示を実施 |
| 1 1 1 | 「' 9 9 群馬ライブ」開催 |
| 1 2 1 | 冠動脈造影検査（C A G）10,000 例達成 |
| 2 | 吸収式冷温水発生機増設工事完成、本格稼働開始 |
| 9 | 第 6 回日本心臓リハビリテーション学会開催 |
| | 病院ボランティア活動開始 |
| 1 0 | 不整脈カテーテル心筋焼灼術 1,000 例達成 |
| 1 3 6 | 県立心臓血管センターに改称 |
| | 上毛電鉄心臓血管センター駅に改称 |
| 1 0 | ぐんまりハビリパーク完成 |

| 年 月 | 概 要 |
|----------------|-------------------------------|
| 平成 1 3 年 1 1 月 | ぐんまりハビリパークに皇太子殿下下行啓 |
| 1 2 | 外来・手術室棟増築工事着工 |
| 1 4 3 | 病床数 240 床に変更（I C U 6 床→10 床） |
| 1 1 | 心臓リハビリ棟建設工事着工 |
| 1 5 4 | 外来・手術室棟増築工事完成、引き渡し |
| 1 0 | 新 I C U（10 床）供用開始 |
| 1 6 3 | 心臓リハビリ棟建設工事完成、引き渡し |
| | 心臓血管センター新棟増築完成記念式開催 |
| 1 7 6 | オーダリングシステム運用開始 |
| 8 | 第 1 回健康公開講座開催 |
| 1 0 | 病床運用見直し（I C U 16 床→12 床） |
| 1 8 3 | 日本医療機能評価機構認定（ver. 4. 0） |
| 6 | ヘルスアップ事業開始 |
| 1 9 1 0 | 地域医療支援病院認定 |
| 2 0 2 | 第 1 回登録医大会 |
| 1 1 | 冠動脈形成術（P C I）6,000 例達成 |
| 2 1 3 | 群馬県が運行を始めたドクターヘリの受け入れを開始 |
| 7 | 不整脈カテーテル心筋焼灼術 5,000 例達成 |
| 2 2 4 | 核医学検査（シンチ）25,000 件達成 |
| 6 | 心臓血管外科手術 5,000 例達成 |
| 7 | 7：1 看護体制の開始 |
| 8 | 冠動脈造影検査（C A G）30,000 例達成 |
| 2 3 1 | 病院敷地内全面禁煙化 |
| 3 | 東日本大震災の被災地へ職員派遣（第 1 回医療救護班） |
| | 日本医療機能評価機構認定更新（ver. 6. 0） |
| | 植込型補助人工心臓実施施設認定 |
| 4 | D P C（包括評価制度）対象病院へ移行 |
| 5 | 東日本大震災の被災地へ職員派遣（第 2 回医療救護班） |
| 7 | 東日本大震災の被災地へ職員派遣（診療放射線技師第 3 班） |
| 2 4 3 | 第 1 回群馬県立病院フォーラム開催 |
| | 体育館解体・構内駐車場増設（38 台分） |
| | 全国自治体病院協議会群馬県支部長に大島院長が就任 |
| 1 0 | 心臓血管外科手術 6,000 例達成 |
| 2 5 1 | 心エコー検査 100,000 例達成 |
| 2 6 7 | 冷凍凝固カテーテルアブレーション第 1 例を実施 |
| 1 0 | 経カテーテル的大動脈弁置換術実施施設認定 |
| 1 2 | 経カテーテル的大動脈弁置換術第 1 例を実施 |
| 2 7 1 | 不整脈カテーテル焼灼術 10,000 例達成 |
| 3 | ハイブリッド手術室運用開始 |
| 9 | 冠動脈造影検査（C A G）40,000 例達成 |
| 2 8 4 | 熊本地震の被災地へ職員派遣（医療救護班 5 名） |
| 7 | 病床数 195 床に変更（5 階東 45 床→0 床） |
| 1 2 | 入院支援センター運用開始 |
| | 冠動脈形成術（P C I）10,000 例達成 |
| 2 9 1 | ホットバルーンカテーテルアブレーション第 1 例を実施 |
| 8 | 経食道心エコー検査 10,000 件達成 |
| 1 0 | リードレスペースメーカー植込術第 1 例を実施 |
| 1 1 | 心臓血管外科手術 8,000 例達成 |

| | | 概 要 |
|-------|----|---|
| 平成30年 | 4月 | 地域包括ケア病室運用開始 経カテーテル的大動脈弁置換術100例達成 経カテーテル心房中隔欠損閉鎖術実施施設認定 |
| | 6 | 経カテーテル動脈管開存閉鎖術実施施設認定 |
| | 9 | 経カテーテル心房中隔欠損閉鎖術第1例実施 |
| | 12 | レーザーバルーン内視鏡下アブレーション第1例を実施 |
| 31 | 3 | 経カテーテル動脈管開存閉鎖術第1例実施 心臓血管外科手術9,000例達成 |
| | 4 | 不整脈カテーテル焼却術14,000例達成 成人先天性心疾患学会連携研修施設認定 診療材料共同購入を導入 |
| 令和元 | 9 | 心骨粗しょう症サポート外来開始 |
| | 10 | 左心耳閉鎖デバイス留置術第1例を実施 地域連携・入退院センター運用開始 |
| | 12 | 不整脈カテーテル焼灼術15,000例達成 |
| 2 | 3 | 経カテーテル的大動脈弁置換術200例達成 |
| | 4 | ステントグラフト内挿術1,000例達成 |
| | 6 | 帰国者・接触者外来開設 |
| 3 | 2 | 下肢静脈瘤血管内焼灼術500例達成 経カテーテル的大動脈弁置換術300例達成 |
| | 4 | 心臓血管外科手術10,000例達成 |
| | 6 | 不整脈カテーテル焼却術18,000例達成 |
| | 9 | 経皮的リード抜去100例達成 |
| | 11 | 経皮的僧帽弁接合不全修復術第1例を実施 |
| | 12 | 新型コロナウイルス感染症重点医療機関の指定(確保病床10床) |
| 4 | 1 | ACQMAPTM 3D Imaging&Mapping System開始 |
| | 3 | 新型コロナ患者入院治療を開始 経カテーテル的大動脈弁置換術400例達成 |
| | 8 | 検体検査業務の完全自主運営化 |
| | 11 | 新型コロナウイルス感染症患者の確保病床拡大(10床→11床) |
| | 5 | 経カテーテル的大動脈弁置換術500例達成 |
| | 8 | 不整脈カテーテル心筋焼灼術19,000例達成 |
| | 10 | 不整脈カテーテル心筋焼灼術20,000例達成 新型コロナウイルス感染症患者の確保病床の変更(11床→3床) |

(2) がんセンター

| 年 月 | 概 要 |
|----------|---|
| 昭和30年11月 | 県立東毛療養所として発足(病床数250床) |
| 33 3 | 本館、診療所焼失 |
| 1 1 | ” ” 復旧完成 |
| 39 4 | 地方公営企業法の適用を受け、企業会計に移行 |
| 1 2 | 病室の用途変更により15床減(235床) |
| 40 4 | 県立東毛病院に改称 |
| 4 1 3 | 44床を一般に用途変更(一般44床、結核191床) |
| 4 6 3 | 新病棟第1期工事完成 一般160床増床、44床減床、結核41床減床(一般160床、結核150床) |
| 6 | 新病棟第2期工事完成 一般90床増床、結核20床減床(一般250床、結核130床) |
| 47 4 | 県立がんセンター東毛病院に改称 |
| 6 | 外来診療棟増設 |
| 9 | R I 治療棟増設 |
| 4 8 10 | 結核50床廃止(一般250床、結核80床) |
| 4 9 9 | I C U使用開始 |
| 5 4 3 | 放射線診断棟新設 |
| 1 0 | 6階病棟66床増設 結核病棟80床廃止(一般316床) |
| 5 5 4 | 6階病棟開棟 |
| 5 6 12 | 重症室、重症看護実施の承認を受ける |
| 6 0 4 | 太田市外二町伝染病院組合から伝染病棟管理運営全面受託(伝染40床) |
| 6 1 3 | 合併浄化槽、同管理室設置 |
| 6 3 3 | MR棟増築 |
| 平成 6 8 | 職員宿舎(フォーレスト)竣工 |
| 8 3 | 新ライナック棟増設 |
| 4 | 新病院建設準備室設置 |
| 9 4 | 医療局に管理部長設置 |
| 10 4 | 県立がんセンターに改称 |
| 1 2 | 旧西病棟解体 |
| 1 1 4 | 伝染病棟の廃止(受託40床) |
| 1 2 2 | 伝染病棟解体 |
| 1 0 | 旧医師公舎5棟解体 |
| 1 4 1 1 | 旧医師独身寮解体 |
| 1 5 1 | 赤城養護学校太田分校解体 |
| 1 7 3 | 新病院建設工事着工 |
| 19 2 | 新病院竣工 |
| 4 | 一般病床増床(316床→332床)診療科2科増(歯科、歯科口腔外科) |
| 5 | 新病院開院 |
| 2 0 2 | 地域がん診療連携拠点病院に指定更新 |
| 9 | 旧病院解体 |
| 2 1 1 1 | 外構工事完成 |
| 2 3 3 | 東日本大震災の被災地へ医療救護班として職員派遣 |
| 2 4 2 | 特例病床(緩和ケア病棟25床)の厚生労働大臣同意 |
| 3 | 緩和ケア病棟基本構想策定 |
| 2 5 3 | 一般病床(緩和ケア病棟分)増床許可(332床→357床) |
| | 緩和ケア病棟建築工事着工 |
| 2 6 2 | 緩和ケア病棟外構工事着工 |

| 年 月 | 概 要 |
|----------|--|
| 平成26年 3月 | 緩和ケア病棟竣工 |
| | リニアック棟増築 |
| 6 | 緩和ケア病棟開棟 |
| 10 | 緩和ケア病棟外構工事完了 |
| 27 4 | 技術部にリハビリテーション課を設置 |
| 28 4 | 5西病棟運用休止 |
| | D P C（包括評価制度）対象病院へ移行 |
| 9 | 入院支援センター運用開始 |
| 11 | 許可病床数変更（357床→314床） |
| | 通院治療センターを旧5西病棟に移転、運用開始（20床→40床） |
| 29 5 | 新電子カルテシステム運用開始（N E C→富士通） |
| 7 | 検査予約センター運用開始 |
| | 医師事務作業補助職員による外来診療補助開始（外来ドクタークラーク） |
| 30 10 | 「がんゲノム医療連携病院」の指定 |
| 31 4 | 診療科2科増（腫瘍内科、骨軟部腫瘍科） |
| 令和 元 6 | 手術支援ロボット「ダヴィンチ」の導入 |
| 令和 2 3 | I S O 1 5 1 8 9（臨床検査室運営の国際規格）認定取得 |
| 4 | 新型コロナウイルス感染症患者の受入開始 （4東病棟。確保病床16床） |
| | 新型コロナウイルス感染症重点医療機関の指定 |
| 6 | 新型コロナウイルス感染症患者の確保病床拡大（確保病床19床） |
| 3 3 | 新型コロナウイルス感染症患者の確保病床の移転及び拡大 （4東病棟から7東西病棟へ移転。確保病床40床） |
| 4 6 | 新型コロナウイルス感染症対策のための7階病棟改修工事完了 |

(3) 精神医療センター

| 年 月 | 概 要 |
|----------|--|
| 昭和33年12月 | 県立高崎療養所として発足（病床数93床） |
| 34 4 | 病床137床増床（230床） |
| 35 3 | 病床35床増床（265床） |
| 39 4 | 地方公営企業法の適用を受け、企業会計に移行 |
| 40 4 | 県立高崎病院の改称 |
| 44 9 | 県立佐波病院建設（282床） |
| 45 6 | 県立佐波病院開設 |
| 55 4 | 東病棟増設、90床増床（372床） |
| 60 3 | 合併浄化槽設置 |
| 61 2 | ボイラー室新設、ボイラー更新 |
| | 東病棟仮眠室新設 |
| 3 | 西病棟増改築（保護室4床増） |
| 平成 元 3 | C T室改修 |
| 4 | 応急入院指定病院の指定を受ける |
| 3 1 | 老人性痴呆疾患センターの指定を受ける |
| 2 | 夜間休日精神科救急医療開始 |
| 5 10 | 新病棟完成 |
| 11 | 病棟移転 |
| 6 11 | 東館（旧東病棟）改修工事終了 |
| 7 2 | 新本館（第2期工事）完成 |
| | 本館移転 |
| 7 11 | 車庫棟完成 |
| 8 3 | 屋外渡り廊下等完成 |
| 9 4 | 県立精神医療センターに改称 |
| 11 3 | 外構工事完成 |
| 12 12 | 精神科救急情報センターの試行設置 |
| 14 3 | 急性期治療病棟群再編整備 |
| 7 | 大規模デイケア開設 |
| 15 8 | 精神科救急入院料取得 |
| 10 | 臨床研修指定病院の指定を受ける |
| 16 8 | 大規模デイケアを東館に移設 |
| 17 4 | 病棟再編・専門病床化のため病床数を265床に変更 |
| 7 | 心神喪失者等医療観察法による「指定通院医療機関」の指定を受ける |
| 18 6 | 心神喪失者等医療観察法による鑑定入院が始まる |
| 19 3 | 労災保険指定医療機関の指定を受ける |
| 20 4 | オーダリングシステム運用開始 |
| 21 6 | 医療観察小規模病床新設工事完成 |
| | 心神喪失者等医療観察法による「指定入院医療機関」の指定を受ける |
| 23 3 | 医療観察法病棟新設工事着工 |
| | 東日本大震災の被災地へ心のケアチームとして職員派遣 |
| 24 2 | 医療観察法病棟完成・開棟式実施 |
| 3 | 医療観察法病棟開棟 |
| | 224床運用による病棟再編実施 |
| 24 12 | 体育館耐震補強工事完了 |
| 26 2 | 大雪のため、看護部で災害時職員参集計画発令 |
| 27 3 | 電子カルテシステム運用開始 |
| 28 4～5 | 熊本地震の被災地へ災害派遣精神医療チーム(D P A T)として職員派遣 |
| 30 5 | 群馬D P A Tの派遣協定を県と締結 |
| 9 | 北海道胆振東部地震の被災地へD P A T先遣隊を派遣（現地での活動はなし） |
| 令和 元 7 | 健康増進法の一部改正により敷地内全面禁煙化 |

| 年 | 月 | 概 | 要 |
|----|---|----|---|
| 令和 | 元 | 9 | 台風15号による大規模停電被害の支援のため千葉県にD P A T先遣隊を派遣 |
| | 2 | 2 | 中国武漢等からの帰国者受入れに係る医療支援活動にD P A T先遣隊を派遣 |
| | | 4 | 新型コロナウイルス感染症疑い患者の受入れ開始 |
| | 3 | 2 | 新型コロナウイルス感染症対応病床増床（3床→5床） |
| | | 5 | 常温拡散増幅法（Near 法）検査機器導入 |
| | 4 | 7 | 178床運用による病棟再編実施（B病棟を一時閉鎖） |
| | | 10 | 190床運用による病棟再編実施（F病棟を閉鎖、B病棟へF病棟の機能を引継ぎ開棟、G病棟9床増床（47床）） |
| | | | 新型コロナウイルス感染症対応病床増床（5床→6床） |
| | 6 | 1 | 能登半島地震被災者支援のためD P A T先遣隊を派遣 |

(4) 小児医療センター

| 年 | 月 | 概 | 要 |
|-------|----|------------------------------|---|
| 昭和57年 | 4月 | 県立小児医療センター開設（病床数80床） | |
| | 7 | 地方公営企業法を適用し、企業会計により開業 | |
| | 5 | 8 | 病床18床増床（98床） |
| | | 8 | 重症室、重症看護実施の承認を受ける |
| | 6 | 2 | 3 倉庫新設 |
| | 6 | 3 | 4 理学療法士を配置しリハビリテーション業務を開始 |
| 平成 | 3 | 1 | 1 予防接種事業開始 |
| | | 5 | 3 放射線棟増設 |
| | | 7 | 4 形成外科を新設 |
| | | 6 | 喘息アレルギー科、腎臓内科を新設 |
| | | 9 | 3 実習棟増設 |
| | | 4 | 心臓血管外科、血液腫瘍科を新設 |
| | 10 | 7 | 新生児特定集中治療室管理の施設基準に関する診療報酬制度の届出 |
| | 11 | 3 | 外来棟増設（一日入院室、予防接種室、点滴室、リハビリ訓練室等が整備） |
| | 12 | 3 | 慢性疾患児家族宿泊施設新設 |
| | | 11 | 小児医療センター中期整備計画基本計画策定 |
| | 13 | 9 | 県小児救急医療支援事業を受託、北毛地区の輪番病院として小児救急医療を開始 |
| | 15 | 3 | 内科病棟（感染症病棟）増築、病床5床増床（病床数103床） |
| | | 4 | 診療科目追加（従前の小児科、小児外科、麻酔科、放射線科の4科目に循環器科、神経内科、アレルギー科、形成外科、心臓血管外科の5科目を加え、計9科目となる。） |
| | | | 県立赤城養護学校小児医療センター分校開設 |
| | | 12 | 新病棟建築着工 |
| | 17 | 3 | 新病棟引き渡し（病床数150床） |
| | | 17 | 5 診療科目追加（産科、眼科、耳鼻咽喉科、リハビリテーション科、歯科の5科を加え、計14科目となる。） |
| | | | 新病棟運用開始（新生児未熟児病棟増床、第三病棟（循環器科・血液腫瘍科）及び小児集中治療部開設、内科病棟及び外科病棟をそれぞれ第一病棟、第二病棟に改める） |
| | | | 整形外科外来診療開始、 総合周産期母子医療センター指定 |
| | | | 総合周産期特定集中治療室管理の施設基準に関する診療報酬制度の届出 |
| | | | 産科（外来、病棟）診療開始 |
| | | 6 | 診療科目追加（精神科を加え、15科目となる。） |
| | | | 歯科・障害児歯科外来診療開始 |
| | | 7 | リハビリテーション科外来、精神科外来診療開始 |
| | | 8 | 遺伝科外来診療開始 |
| | | 10 | 特定集中治療室管理の施設基準に関する診療報酬制度の届出 |
| | 18 | 3 | 外構工事完了（外来用及び職員用駐車場拡張） |
| | | 6 | 臨床研究室開所 |
| | 19 | 4 | 診療科目追加（整形外科を加え、計16科目となる。） |
| | 20 | 2 | 新総合医療情報システム稼働 |
| | 22 | 5 | P I C U 2床増床（8床） |
| | 23 | 3 | 東日本大震災の被災地へ医療救護班として職員派遣 |
| | | 4 | N I C U 3床増床（15床）、G C U 2床減床（18床） |
| | | 9 | 管理棟増築工事完成 |
| | 24 | 2 | 新生児治療回復室入院医療管理の施設基準に関する診療報酬制度の届出 |
| | | 7 | 開院30周年記念行事 |
| | | 10 | 登録医制度開始 |
| | 25 | 2 | 電子カルテシステム運用開始 |
| | 26 | 2 | 第二病棟(外科)改修及び増築工事着工 |
| | | 3 | 第1回登録医大会開催 |
| | | 4 | D P C（包括評価制度）対象病院へ移行 |

| 年 月 | 概 要 |
|-------------|----------------------------------|
| 平成 27 年 1 月 | 第二病棟改修及び増築工事完成 |
| 28 1 | 外来棟増築・改修等建築工事着工 |
| 29 3 | 外来棟増築・改修等建築工事完成 |
| 7 | 駐車場増設工事着工 |
| 12 | 駐車場増設工事完成 |
| 令和 2 年 4 月 | 新型コロナウイルス感染症患者の受入開始 |
| 4 年 1 | 新型コロナウイルス感染症陽性患者外来診療（小児患者の輪番病院） |
| 4 | 新型コロナウイルス感染症重点医療機関の指定（確保病床 11 床） |

3 組織図

○ 経営戦略課

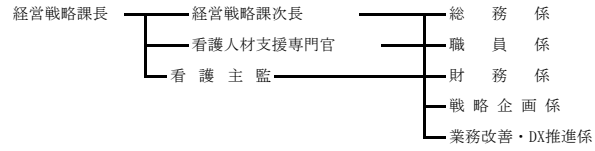

○ 心臓血管センター

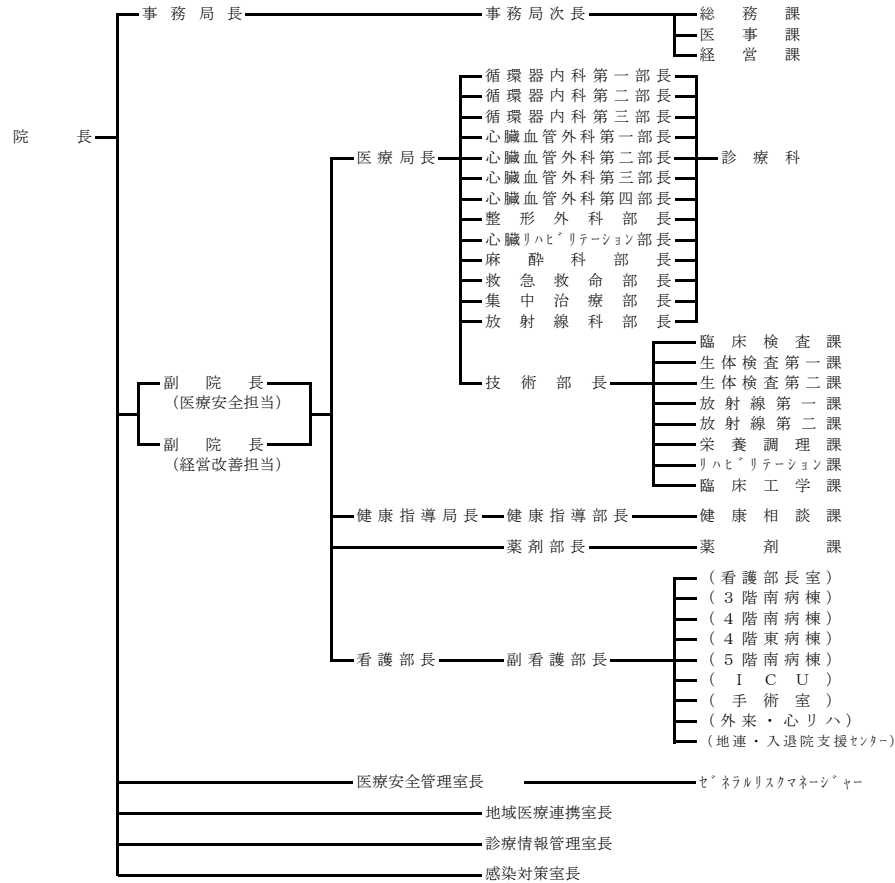

○ がんセンター

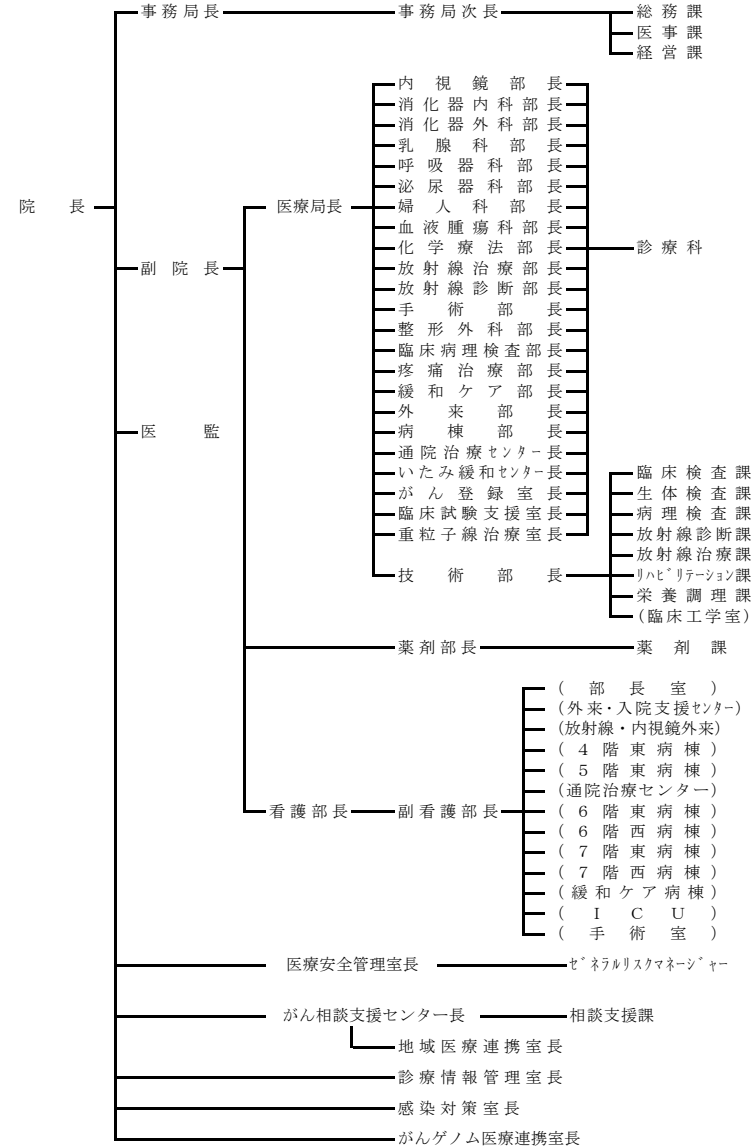

[注] ()内は院内組織である。
本図は令和6年6月31日現在の状況である。

○ 精神医療センター

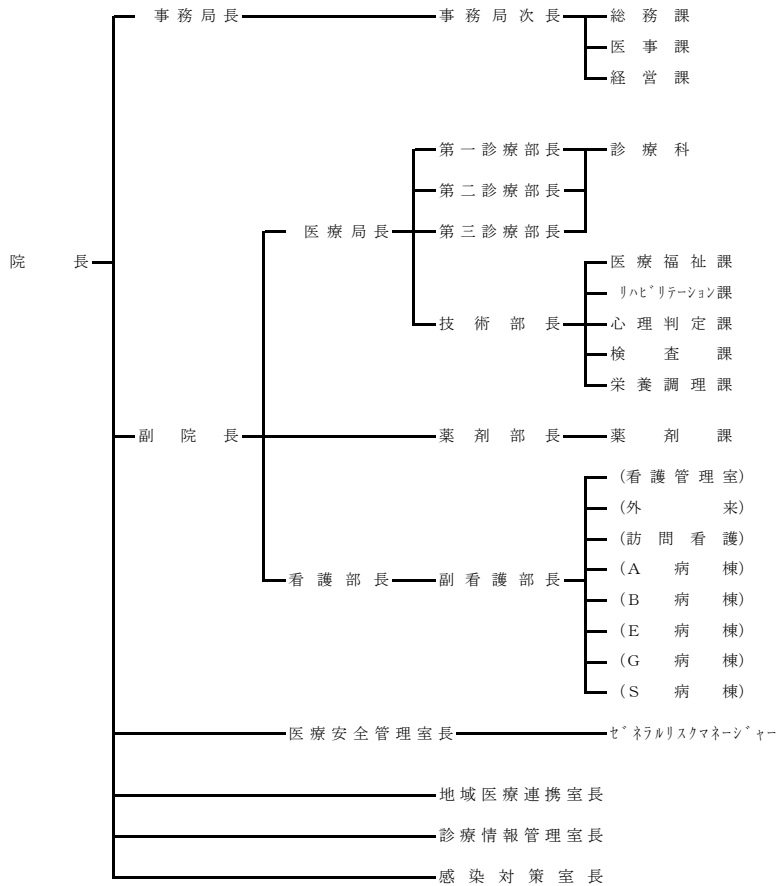

○ 小児医療センター

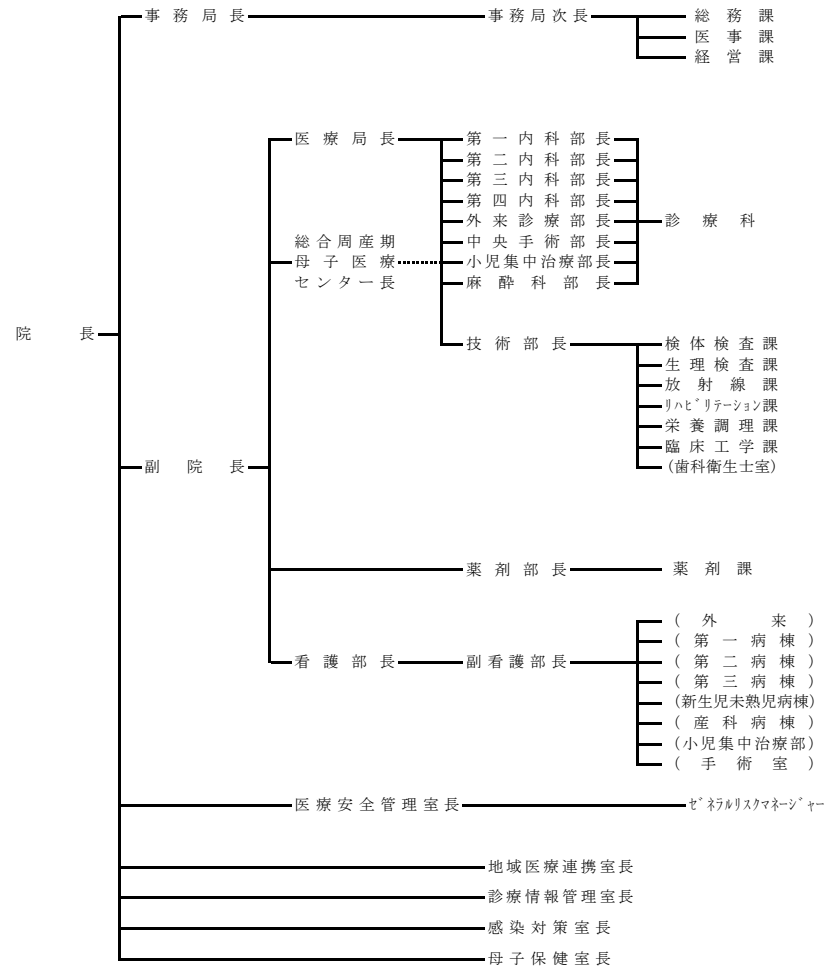

[注] ()内は院内組織である。

本図は令和6年6月31日現在の状況である。

第 2 患者の状況

第2 患者の状況

(1) 月別入院患者の状況 (年診療日数: 令和5年度366日、令和4年度365日)

(単位 人)

| 区 分 | | 令和5年度 | | | | | | | | | | | | 5年度 計 A | 4年度 計 B | 4年度との比較 | | |
|---------------------------------|---------|----------|--------|--------|--------|--------|--------|--------|--------|--------|--------|--------|--------|------------|------------|---------|---------|-------|
| | | 4月 | 5月 | 6月 | 7月 | 8月 | 9月 | 10月 | 11月 | 12月 | 1月 | 2月 | 3月 | | | 増減A-B | 比率A/B% | |
| セ 心 臓 タ 管 | 延 患 者 数 | 4,082 | 3,635 | 3,475 | 3,149 | 3,343 | 3,384 | 3,521 | 3,333 | 3,936 | 3,784 | 3,781 | 3,446 | 42,869 | 44,750 | △ 1,881 | 95.8 | |
| | | ICU収容者 | 263 | 304 | 278 | 271 | 241 | 283 | 270 | 277 | 330 | 300 | 321 | 269 | 3,407 | 3,506 | △ 99 | 97.2 |
| | 入退区分 | 入 院 | 430 | 438 | 443 | 371 | 383 | 334 | 378 | 353 | 384 | 400 | 366 | 338 | 4,618 | 4,820 | △ 202 | 95.8 |
| | | 退 院 | 440 | 427 | 446 | 387 | 356 | 342 | 386 | 340 | 421 | 350 | 373 | 366 | 4,634 | 4,836 | △ 202 | 95.8 |
| | 1日平均患者数 | 136 | 117 | 116 | 102 | 108 | 113 | 114 | 111 | 127 | 122 | 130 | 111 | 117 | 123 | △ 6 | 95.1 | |
| が ん セ ン タ ー | 延 患 者 数 | 5,101 | 4,571 | 4,880 | 5,047 | 5,224 | 5,545 | 5,774 | 5,533 | 5,178 | 4,651 | 4,910 | 5,588 | 62,002 | 60,233 | 1,769 | 102.9 | |
| | | 緩和ケア | 408 | 306 | 309 | 287 | 372 | 374 | 461 | 438 | 469 | 348 | 226 | 384 | 4,382 | 4,207 | 175 | 104.2 |
| | | ICU収容者 | 79 | 69 | 80 | 77 | 83 | 74 | 74 | 81 | 67 | 76 | 87 | 77 | 924 | 861 | 63 | 107.3 |
| | 入退区分 | 入 院 | 401 | 389 | 403 | 414 | 471 | 445 | 487 | 461 | 384 | 492 | 448 | 447 | 5,242 | 5,133 | 109 | 102.1 |
| | | 退 院 | 426 | 382 | 401 | 415 | 450 | 439 | 486 | 447 | 500 | 403 | 434 | 474 | 5,257 | 5,121 | 136 | 102.7 |
| 1日平均患者数 | 170 | 147 | 163 | 163 | 169 | 185 | 186 | 184 | 167 | 150 | 169 | 180 | 169 | 165 | 4 | 102.4 | | |
| セ 精 神 タ 療 | 延 患 者 数 | 4,102 | 4,258 | 4,259 | 4,448 | 4,754 | 4,690 | 4,727 | 4,401 | 4,748 | 4,856 | 4,580 | 5,025 | 54,848 | 54,545 | 303 | 100.6 | |
| | 入退区分 | 入 院 | 38 | 49 | 39 | 46 | 55 | 47 | 46 | 45 | 49 | 46 | 45 | 53 | 558 | 540 | 18 | 103.3 |
| | | 退 院 | 38 | 39 | 47 | 40 | 42 | 49 | 49 | 48 | 49 | 40 | 42 | 48 | 531 | 561 | △ 30 | 94.7 |
| 1日平均患者数 | 137 | 137 | 142 | 143 | 153 | 156 | 152 | 147 | 153 | 157 | 158 | 162 | 150 | 149 | 1 | 100.7 | | |
| セ 小 児 タ 療 | 延 患 者 数 | 2,839 | 3,123 | 3,020 | 3,557 | 3,346 | 3,013 | 3,275 | 3,152 | 3,189 | 3,145 | 3,028 | 2,979 | 37,666 | 34,677 | 2,989 | 108.6 | |
| | | 未熟児・新生児 | 870 | 896 | 858 | 896 | 765 | 904 | 890 | 759 | 894 | 959 | 882 | 865 | 10,438 | 9,344 | 1,094 | 111.7 |
| | | 産 科 | 214 | 286 | 256 | 341 | 365 | 349 | 376 | 349 | 374 | 304 | 260 | 291 | 3,765 | 3,652 | 113 | 103.1 |
| | | 歯 科 | 27 | 27 | 31 | 33 | 29 | 30 | 29 | 31 | 31 | 32 | 28 | 27 | 355 | 344 | 11 | 103.2 |
| | | NICU等収容者 | 391 | 398 | 404 | 427 | 397 | 412 | 434 | 428 | 444 | 434 | 403 | 416 | 4,988 | 6,400 | △ 1,412 | 77.9 |
| | 入退区分 | 入 院 | 231 | 280 | 249 | 308 | 306 | 241 | 261 | 249 | 254 | 295 | 226 | 230 | 3,130 | 3,200 | △ 70 | 97.8 |
| | | 退 院 | 243 | 267 | 245 | 298 | 309 | 267 | 244 | 234 | 290 | 270 | 234 | 238 | 3,139 | 3,193 | △ 54 | 98.3 |
| 1日平均患者数 | 95 | 101 | 101 | 115 | 108 | 100 | 106 | 105 | 103 | 101 | 104 | 96 | 103 | 95 | 8 | 108.4 | | |
| 合 計 | 延 患 者 数 | 16,124 | 15,587 | 15,634 | 16,201 | 16,667 | 16,632 | 17,297 | 16,419 | 17,051 | 16,436 | 16,299 | 17,038 | 197,385 | 194,205 | 3,180 | 101.6 | |
| | | ICU収容者 | 342 | 373 | 358 | 348 | 324 | 357 | 344 | 358 | 397 | 376 | 408 | 346 | 4,331 | 4,367 | △ 36 | 99.2 |
| | | NICU等収容者 | 391 | 398 | 404 | 427 | 397 | 412 | 434 | 428 | 444 | 434 | 403 | 416 | 4,988 | 6,400 | △ 1,412 | 77.9 |
| | 入退区分 | 入 院 | 1,100 | 1,156 | 1,134 | 1,139 | 1,215 | 1,067 | 1,172 | 1,108 | 1,071 | 1,233 | 1,085 | 1,068 | 13,548 | 13,693 | △ 145 | 98.9 |
| | | 退 院 | 1,147 | 1,115 | 1,139 | 1,140 | 1,157 | 1,097 | 1,165 | 1,069 | 1,260 | 1,063 | 1,083 | 1,126 | 13,561 | 13,711 | △ 150 | 98.9 |
| 1日平均患者数 | 537 | 503 | 521 | 523 | 538 | 554 | 558 | 547 | 550 | 530 | 562 | 550 | 539 | 532 | 7 | 101.3 | | |

(注)NICU等収容者はNICU、PICU、MFICUの計。

(2) 月別外来患者の状況

(年診療日数: 令和5年度243日、令和4年度243日)

(単位 人)

| 区分 | 令和5年度 | | | | | | | | | | | | 5年度 計 A | 4年度 計 B | 4年度との比較 | | | |
|--------------------------------------|---------------|---------|--------|--------|--------|--------|--------|--------|--------|--------|--------|--------|------------|------------|---------|---------|---------|-------|
| | 4月 | 5月 | 6月 | 7月 | 8月 | 9月 | 10月 | 11月 | 12月 | 1月 | 2月 | 3月 | | | 増減A-B | 比率A/B% | | |
| セ ン タ ー 心 臓 血 管 | 延 患 者 数 | 5,564 | 5,091 | 5,658 | 5,052 | 5,264 | 5,231 | 5,159 | 5,343 | 5,530 | 4,961 | 4,681 | 5,312 | 62,846 | 67,045 | △ 4,199 | 93.7 | |
| | 通院区分 | 初 診 | 426 | 418 | 478 | 402 | 443 | 394 | 457 | 446 | 414 | 448 | 419 | 450 | 5,195 | 5,562 | △ 367 | 93.4 |
| | | 再 診 | 5,138 | 4,673 | 5,180 | 4,650 | 4,821 | 4,837 | 4,702 | 4,897 | 5,116 | 4,513 | 4,262 | 4,862 | 57,651 | 61,483 | △ 3,832 | 93.8 |
| | 1 日 平 均 患 者 数 | 278 | 255 | 257 | 253 | 239 | 262 | 246 | 267 | 277 | 261 | 246 | 266 | 259 | 276 | △ 17 | 93.8 | |
| セ ン タ ー が ん | 延 患 者 数 | 7,505 | 7,518 | 8,492 | 8,002 | 8,386 | 8,067 | 8,796 | 8,006 | 7,736 | 7,896 | 7,763 | 8,217 | 96,384 | 92,979 | 3,405 | 103.7 | |
| | 通院区分 | 緩和ケア | 22 | 22 | 26 | 24 | 20 | 29 | 22 | 20 | 25 | 13 | 13 | 17 | 253 | 252 | 1 | 100.4 |
| | | 初 診 | 390 | 316 | 422 | 364 | 412 | 419 | 386 | 388 | 394 | 374 | 346 | 362 | 4,573 | 4,410 | 163 | 103.7 |
| | 再 診 | 7,115 | 7,202 | 8,070 | 7,638 | 7,974 | 7,648 | 8,410 | 7,618 | 7,342 | 7,522 | 7,417 | 7,855 | 91,811 | 88,569 | 3,242 | 103.7 | |
| 1 日 平 均 患 者 数 | 375 | 376 | 386 | 400 | 381 | 403 | 419 | 400 | 387 | 416 | 409 | 411 | 397 | 383 | 14 | 103.7 | | |
| セ ン タ ー 精 神 医 療 | 延 患 者 数 | 2,066 | 2,165 | 2,181 | 2,128 | 2,219 | 2,132 | 2,175 | 2,133 | 2,201 | 2,043 | 2,016 | 2,157 | 25,616 | 24,756 | 860 | 103.5 | |
| | 通院区分 | 精神 | 1,771 | 1,859 | 1,845 | 1,792 | 1,864 | 1,816 | 1,810 | 1,793 | 1,858 | 1,732 | 1,747 | 1,806 | 21,693 | 21,071 | 622 | 103.0 |
| | | デイケア | 264 | 277 | 300 | 290 | 285 | 253 | 287 | 279 | 292 | 262 | 225 | 282 | 3,296 | 3,159 | 137 | 104.3 |
| | | 歯科 | 31 | 29 | 36 | 46 | 70 | 63 | 78 | 61 | 51 | 49 | 44 | 69 | 627 | 526 | 101 | 119.2 |
| | 通院区分 | 初 診 | 38 | 38 | 39 | 50 | 45 | 44 | 45 | 42 | 38 | 34 | 41 | 42 | 496 | 364 | 132 | 136.3 |
| | | 再 診 | 2,028 | 2,127 | 2,142 | 2,078 | 2,174 | 2,088 | 2,130 | 2,091 | 2,163 | 2,009 | 1,975 | 2,115 | 25,120 | 24,392 | 728 | 103.0 |
| 1 日 平 均 患 者 数 | 103 | 108 | 99 | 106 | 101 | 107 | 104 | 107 | 110 | 108 | 106 | 108 | 105 | 102 | 3 | 102.9 | | |
| セ ン タ ー 小 児 医 療 | 延 患 者 数 | 3,210 | 3,317 | 3,681 | 3,617 | 4,261 | 3,478 | 3,475 | 3,402 | 3,580 | 3,452 | 3,222 | 3,702 | 42,397 | 43,307 | △ 910 | 97.9 | |
| | 通院区分 | 未熟児・新生児 | 227 | 218 | 256 | 226 | 305 | 247 | 253 | 252 | 238 | 243 | 217 | 233 | 2,915 | 3,169 | △ 254 | 92.0 |
| | | 産科 | 266 | 258 | 266 | 262 | 294 | 283 | 315 | 314 | 311 | 306 | 292 | 307 | 3,474 | 3,397 | 77 | 102.3 |
| | | 歯科 | 285 | 313 | 391 | 383 | 363 | 313 | 313 | 316 | 349 | 312 | 271 | 327 | 3,936 | 4,006 | △ 70 | 98.3 |
| | 通院区分 | 初 診 | 245 | 273 | 275 | 279 | 298 | 249 | 273 | 250 | 259 | 264 | 228 | 251 | 3,144 | 3,319 | △ 175 | 94.7 |
| | | 再 診 | 2,965 | 3,044 | 3,406 | 3,338 | 3,963 | 3,229 | 3,202 | 3,152 | 3,321 | 3,188 | 2,994 | 3,451 | 39,253 | 39,988 | △ 735 | 98.2 |
| 1 日 平 均 患 者 数 | 161 | 166 | 167 | 181 | 194 | 174 | 165 | 170 | 179 | 182 | 170 | 185 | 174 | 178 | △ 4 | 97.8 | | |
| 合 計 | 延 患 者 数 | 18,345 | 18,091 | 20,012 | 18,799 | 20,130 | 18,908 | 19,605 | 18,884 | 19,047 | 18,352 | 17,682 | 19,388 | 227,243 | 228,087 | △ 844 | 99.6 | |
| | 通院区分 | 初 診 | 1,099 | 1,045 | 1,214 | 1,095 | 1,198 | 1,106 | 1,161 | 1,126 | 1,105 | 1,120 | 1,034 | 1,105 | 13,408 | 13,655 | △ 247 | 98.2 |
| | | 再 診 | 17,246 | 17,046 | 18,798 | 17,704 | 18,932 | 17,802 | 18,444 | 17,758 | 17,942 | 17,232 | 16,648 | 18,283 | 213,835 | 214,432 | △ 597 | 99.7 |
| | 1 日 平 均 患 者 数 | 917 | 905 | 910 | 940 | 915 | 945 | 934 | 944 | 952 | 966 | 931 | 969 | 935 | 939 | △ 4 | 99.6 | |

(3) 病棟・科別入院患者の状況

| 区分 | 許可 病床数 (床) | 前年度末 在院数 (人) | 入 退 区 分 | | 本年度末 在院数 (人) | 延 患 者 数 (人) | | 1日当り患者数 (人) | | 病床利用率 (%) | | 平均在院日数 (日) | | 病床回転率 (回) | | |
|---------------------------------|------------------------------|--------------------|--------------|------------------|--------------------|----------------|---------|----------------|-----|--------------|-------|---------------|---------|--------------|------|------|
| | | | 入 院 数 (人) | 退 院 数 (人) | | 5年度 | 4年度 | 5年度 | 4年度 | 5年度 | 4年度 | 5年度 | 4年度 | 5年度 | 4年度 | |
| | | | | | | | | | | | | | | | | |
| セ 心 臓 血 管 一 般 | 3F南 急性循環器・心臓外科 | 55 | 28 | (277) 1,121 | (504) 897 | 25 | 11,784 | 9,133 | 32 | 25 | 58.5 | 45.5 | 11.7 | 12.0 | 31.3 | 30.4 |
| | 4F南 心臓血管外科・循環器内科 | 45 | 25 | (342) 1,084 | (232) 1,195 | 24 | 10,717 | 12,959 | 29 | 36 | 65.1 | 78.9 | 9.4 | 9.2 | 38.9 | 39.6 |
| | 4F東 心臓血管外科・循環器内科 | 45 | 25 | (318) 1,124 | (198) 1,248 | 21 | 10,967 | 13,095 | 30 | 36 | 66.6 | 79.7 | 9.2 | 9.7 | 39.6 | 37.7 |
| | 5F南 外科・整形外科・循環器内科 | 50 | 22 | (38) 1,289 | (41) 1,294 | 14 | 9,401 | 9,563 | 26 | 26 | 51.4 | 52.4 | 7.3 | 7.3 | 50.3 | 50.0 |
| | 合 計 | 195 | 100 | (975) 4,618 | (975) 4,634 | 84 | 42,869 | 44,750 | 117 | 123 | 60.1 | 62.9 | 9.3 | 9.3 | 39.5 | 39.4 |
| セ ガ ン 一 般 | 4F東 乳腺科・婦人科・放射線科・形成外科 | 48 | 31 | (316) 1,559 | (361) 1,516 | 29 | 12,142 | 12,026 | 33 | 33 | 69.1 | 68.6 | 7.9 | 7.3 | 46.3 | 50.0 |
| | 5F東 血 液 内 科 | 51 | 41 | (28) 624 | (49) 602 | 42 | 14,716 | 14,070 | 40 | 39 | 78.8 | 75.6 | 24.0 | 23.7 | 15.2 | 15.4 |
| | 6F東 消化器内科・放射線科・骨軟部 | 45 | 38 | (183) 1,436 | (242) 1,389 | 26 | 12,808 | 11,960 | 35 | 33 | 77.8 | 72.8 | 9.1 | 9.2 | 40.4 | 39.8 |
| | 6F西 頭頸科・歯科口腔外科・泌尿器科・呼吸器科・ICU | 55 | 42 | (510) 1,032 | (499) 1,056 | 29 | 14,379 | 14,548 | 39 | 40 | 71.4 | 72.5 | 13.8 | 12.9 | 26.6 | 28.2 |
| | 7F東 COVID-19 | 45 | 0 | (0) 0 | (0) 0 | 0 | 0 | 0 | 0 | 0 | 0.0 | 0.0 | 0.0 | 0.0 | 0.0 | 0.0 |
| | 7F西 COVID-19 | 45 | 1 | (33) 462 | (30) 454 | 12 | 3,575 | 3,422 | 10 | 9 | 21.7 | 20.8 | 7.8 | 11.0 | 46.9 | 33.1 |
| | 緩和 ケア | 25 | 7 | (111) 129 | (0) 240 | 7 | 4,382 | 4,207 | 12 | 12 | 47.9 | 46.1 | 23.8 | 28.2 | 15.4 | 12.9 |
| | 合 計 | 314 | 160 | (1,181) 5,242 | (1,181) 5,257 | 145 | 62,002 | 60,233 | 169 | 165 | 54.0 | 52.6 | 11.8 | 11.7 | 31.0 | 31.1 |
| セ 精 神 一 般 | A病棟 (重症治療・結核合併) | 61 | 27 | (43) 24 | (21) 39 | 34 | 11,083 | 11,726 | 30 | 32 | 49.6 | 52.7 | 351.8 | 172.4 | 1.0 | 2.1 |
| | B病棟 (リハビリ・高齢障害者) | 62 | 26 | (92) 65 | (22) 129 | 32 | 10,371 | 6,336 | 28 | 17 | 45.7 | 28.0 | 106.9 | 117.3 | 3.4 | 3.1 |
| | E病棟 (救急治療) | 38 | 32 | (19) 222 | (60) 176 | 37 | 12,910 | 12,910 | 35 | 35 | 92.8 | 93.1 | 64.9 | 71.5 | 5.6 | 5.1 |
| | F病棟 (思春期・救急支援) | 49 | 0 | (0) 0 | (0) 0 | 0 | 0 | 5,580 | 0 | 15 | 0.0 | 31.2 | 0.0 | 100.5 | 0.0 | 3.6 |
| | G病棟 (救急治療) | 38 | 34 | (14) 243 | (65) 182 | 44 | 15,098 | 12,534 | 41 | 34 | 108.6 | 90.4 | 71.0 | 66.8 | 5.2 | 5.5 |
| | S病棟 (医療観察法) | 17 | 15 | (0) 4 | (0) 5 | 14 | 5,386 | 5,459 | 15 | 15 | 86.6 | 88.0 | 1,196.9 | 1,091.8 | 0.3 | 0.3 |
| | 合 計 | 265 | 134 | (168) 558 | (168) 531 | 161 | 54,848 | 54,545 | 150 | 149 | 56.6 | 60.9 | 100.7 | 99.1 | 3.6 | 3.7 |
| セ 小 児 一 般 | 第一病棟 (内 科) | 32 | 16 | (103) 968 | (31) 1,039 | 18 | 7,515 | 6,885 | 21 | 19 | 64.2 | 58.9 | 7.5 | 6.6 | 48.9 | 55.6 |
| | 第二病棟 (外 科) | 29 | 17 | (95) 1,003 | (112) 990 | 17 | 6,317 | 6,180 | 17 | 17 | 59.5 | 58.4 | 6.3 | 6.1 | 57.7 | 59.7 |
| | 第三病棟 (循環器科・血液腫瘍科) | 30 | 21 | (137) 529 | (113) 556 | 15 | 7,537 | 6,804 | 21 | 19 | 68.6 | 62.1 | 13.9 | 12.3 | 26.3 | 29.6 |
| | 小児集中治療部 (PICU) | 8 | 7 | (203) 66 | (263) 8 | 3 | 2,094 | 1,812 | 6 | 5 | 71.5 | 62.1 | 7.8 | 7.6 | 47.2 | 47.9 |
| | 未熟児・新生児病棟 (NICU・GCU) | 33 | 27 | (0) 205 | (19) 188 | 26 | 10,438 | 9,344 | 29 | 26 | 86.4 | 77.6 | 53.1 | 44.6 | 6.9 | 8.2 |
| | 産科病棟 (MFICUを含む) | 18 | 10 | (0) 359 | (0) 358 | 9 | 3,765 | 3,652 | 10 | 10 | 57.1 | 55.6 | 10.5 | 10.9 | 34.9 | 33.6 |
| | 合 計 | 150 | 98 | (538) 3,130 | (538) 3,139 | 88 | 37,666 | 34,677 | 103 | 95 | 68.6 | 63.3 | 12.0 | 10.8 | 30.5 | 33.6 |
| 合 計 | 令和5年度 | 924 | 492 | (2,862) 13,548 | (2,862) 13,561 | 478 | 197,385 | 194,205 | 539 | 532 | 58.4 | 57.6 | 14.6 | 14.2 | 25.1 | 25.8 |
| | 令和4年度 | 924 | 492 | (2,762) 13,693 | (2,718) 13,711 | 492 | | | | | | | | | | |

(注1)入院・退院数欄()書きは、病棟間移動数の外書きである。

(注2)許可病床数の合計は年度末現在のもの。

(注3)病床利用率は、年度末時点の許可病床数を用いて計算した。

(注4)1日当り患者数は、小数点以下四捨五入。

(4) 診療科別外来患者の状況

| 区 分 | | 通 院 区 分 (人) | | 延 患 者 数 計 (人) | | 1 日 当 り 患 者 数 (人) | | 平 均 通 院 回 数 (回) | |
|--------------------------------------|--------------------|-----------------------|-----------------------|-----------------------|----------------|-------------------|------------------|------------------|-------|
| | | 初 診 数 | 再 診 数 | 5 年 度 | 4 年 度 | 5 年 度 | 4 年 度 | 5 年 度 | 4 年 度 |
| セ 心 臓 血 管 | 循 環 器 内 科 | 4,310 | 43,944 | 48,254 | 52,108 | 199 | 214 | 11.2 | 11.5 |
| | 内 科 | 18 | 595 | 613 | 1,128 | 3 | 5 | 34.1 | 27.5 |
| | 外 科 | 112 | 1,623 | 1,735 | 1,779 | 7 | 7 | 15.5 | 13.5 |
| | 心 臓 血 管 外 科 | 294 | 6,031 | 6,325 | 6,276 | 26 | 26 | 21.5 | 14.8 |
| | 整 形 外 科 | 204 | 5,430 | 5,634 | 5,507 | 23 | 23 | 27.6 | 27.0 |
| | 放 射 線 科 | 257 | 28 | 285 | 247 | 1 | 1 | 1.1 | 1.1 |
| | 合 計 (a) | 5,195 | 57,651 | 62,846 | 67,045 | 259 | 276 | 12.1 | 12.1 |
| が ん セ ン タ ー | 血 液 内 科 | 232 | 11,070 | 11,302 | 11,140 | 47 | 46 | 48.7 | 36.5 |
| | 消 化 器 内 科 | 358 | 4,892 | 5,250 | 4,496 | 22 | 19 | 14.7 | 13.5 |
| | 呼 吸 器 内 科 | 200 | 5,489 | 5,689 | 5,184 | 23 | 21 | 28.4 | 25.3 |
| | 消 化 器 外 科 | 429 | 14,838 | 15,267 | 14,766 | 63 | 61 | 35.6 | 37.1 |
| | 乳 腺 科 | 752 | 17,100 | 17,852 | 15,693 | 73 | 65 | 23.7 | 23.7 |
| | 呼 吸 器 外 科 | 114 | 2,302 | 2,416 | 2,698 | 10 | 11 | 21.2 | 17.4 |
| | 頭 頸 科 | 77 | 1,785 | 1,862 | 1,761 | 8 | 7 | 24.2 | 103.6 |
| | 泌 尿 器 科 | 420 | 13,660 | 14,080 | 14,270 | 58 | 59 | 33.5 | 29.5 |
| | 婦 人 科 | 498 | 10,846 | 11,344 | 11,112 | 47 | 46 | 22.8 | 24.9 |
| | 放 射 線 科 | 232 | 11,969 | 12,201 | 12,632 | 50 | 52 | 52.6 | 57.2 |
| | 麻 酔 科 | 3 | 647 | 650 | 955 | 3 | 4 | 216.7 | 238.8 |
| | 形 成 外 科 | 8 | 982 | 990 | 1,088 | 4 | 4 | 123.8 | 98.9 |
| | 歯 科 口 腔 外 科 | 823 | 2,127 | 2,950 | 3,019 | 12 | 12 | 3.6 | 3.5 |
| | 精 神 科 | 5 | 285 | 290 | 242 | 1 | 1 | 58.0 | 242.0 |
| | 骨 軟 部 腫 瘍 科 | 374 | 2,623 | 2,997 | 2,541 | 12 | 10 | 8.0 | 7.2 |
| | 遺 伝 診 療 科 | 14 | 23 | 37 | 38 | 0 | 0 | 2.6 | 2.5 |
| 腫 瘍 内 科 | 54 | 1,132 | 1,186 | 932 | 5 | 4 | 22.0 | 15.8 | |
| 緩 和 ケ ア 科 | 14 | 317 | 331 | 316 | 1 | 1 | 23.6 | 31.6 | |
| 合 計 (b)※ | 4,607 (4,573) | 102,087 (91,811) | 106,694 (96,384) | 102,883 (92,979) | 439 (397) | 423 (383) | 23.2 (21.1) | 22.7 (21.1) | |
| セ 精 神 タ ー 医 療 | 精 神 | 417 | 21,276 | 21,693 | 21,071 | 89 | 86 | 52.0 | 66.3 |
| | デ イ ケ ア | - | 3,296 | 3,296 | 3,159 | 14 | 13 | - | - |
| | 歯 科 | 79 | 548 | 627 | 526 | 7 | 6 | 7.9 | 11.4 |
| | 合 計 (c) | 496 | 25,120 | 25,616 | 24,756 | 105 | 102 | 51.6 | 68.0 |
| 小 児 医 療 セ ン タ ー | 一 般 外 来 | 1,320 | 18,899 | 20,219 | 20,708 | 83 | 85 | 15.3 | 12.9 |
| | 循 環 器 科 | 272 | 4,643 | 4,915 | 4,853 | 20 | 20 | 18.1 | 16.5 |
| | 神 経 内 科 | 87 | 2,597 | 2,684 | 3,165 | 11 | 13 | 30.9 | 37.7 |
| | 外 科 | 354 | 3,900 | 4,254 | 4,009 | 18 | 16 | 12.0 | 12.1 |
| | 未 熟 児 ・ 新 生 児 科 | 291 | 2,624 | 2,915 | 3,169 | 12 | 13 | 10.0 | 12.1 |
| | 産 科 | 490 | 2,984 | 3,474 | 3,397 | 14 | 14 | 7.1 | 7.5 |
| | 歯 科 | 330 | 3,606 | 3,936 | 4,006 | 16 | 16 | 11.9 | 13.6 |
| | 合 計 (d) | 3,144 | 39,253 | 42,397 | 43,307 | 174 | 178 | 13.5 | 13.0 |
| 合 計 (a + b + c + d) | 13,408 | 213,835 | 227,243 | 228,087 | 935 | 939 | 16.9 | 16.7 | |

※一日単位での実患者数を各年度の延べ数として合算した合計値。

(5) 入院患者の年度別推移（令和元年度～令和5年度）

| 区 分 | 令和元年度 | | | | 令和2年度 | | | | 令和3年度 | | | | 令和4年度 | | | | 令和5年度 | | | |
|----------|--------------------|-------------|--------------------|------------------|--------------------|-------------|--------------------|------------------|--------------------|-------------|--------------------|------------------|--------------------|-------------|--------------------|------------------|--------------------|-------------|--------------------|------------------|
| | 病床数 (許可) (床) | 延患者数 (人) | 1日平均 患者数 (人) | 病床 利用率 (%) | 病床数 (許可) (床) | 延患者数 (人) | 1日平均 患者数 (人) | 病床 利用率 (%) | 病床数 (許可) (床) | 延患者数 (人) | 1日平均 患者数 (人) | 病床 利用率 (%) | 病床数 (許可) (床) | 延患者数 (人) | 1日平均 患者数 (人) | 病床 利用率 (%) | 病床数 (許可) (床) | 延患者数 (人) | 1日平均 患者数 (人) | 病床 利用率 (%) |
| 心臓血管センター | 195 | 51,274 | 140 | 71.8 | 195 | 52,367 | 143 | 73.6 | 195 | 46,099 | 126 | 64.8 | 195 | 44,750 | 123 | 62.9 | 195 | 42,869 | 117 | 60.1 |
| がんセンター | 314 | 72,386 | 198 | 63.0 | 314 | 65,643 | 180 | 57.3 | 314 | 62,890 | 172 | 54.9 | 314 | 60,233 | 165 | 52.6 | 314 | 62,002 | 169 | 54.0 |
| 緩和ケア | 25 | 4,417 | 12 | 48.3 | 25 | 3,911 | 11 | 42.9 | 25 | 4,647 | 13 | 50.9 | 25 | 4,207 | 12 | 46.1 | 25 | 4,382 | 12 | 47.9 |
| 精神医療センター | 265 | 66,389 | 181 | 68.4 | 265 | 63,165 | 173 | 65.3 | 265 | 58,905 | 161 | 60.9 | 265 | 54,545 | 149 | 56.4 | 265 | 54,848 | 150 | 56.6 |
| 小児医療センター | 150 | 39,469 | 108 | 71.9 | 150 | 39,432 | 108 | 72.0 | 150 | 40,208 | 110 | 73.4 | 150 | 34,677 | 95 | 63.3 | 150 | 37,666 | 103 | 68.6 |
| 未熟児・新生児 | 33 | 9,785 | 27 | 81.0 | 33 | 10,955 | 30 | 91.0 | 33 | 10,509 | 29 | 87.2 | 33 | 9,344 | 26 | 77.6 | 33 | 10,438 | 29 | 86.4 |
| 産科 | 18 | 3,539 | 10 | 53.7 | 18 | 4,204 | 12 | 64.0 | 18 | 4,412 | 12 | 67.2 | 18 | 3,652 | 10 | 55.6 | 18 | 3,765 | 10 | 57.1 |
| 合 計 | 924 | 229,518 | 627 | 67.9 | 924 | 220,607 | 604 | 65.4 | 924 | 208,102 | 570 | 61.7 | 924 | 194,205 | 532 | 57.6 | 924 | 197,385 | 539 | 58.4 |

(注1)病床数は、年度末現在である。

(注2)病床変更のあった年度の病床利用率は、増減された分の病床について、運用日数を考慮して算出している。

(6) 外来患者の年度別推移（令和元年度～令和5年度）

| 区 分 | 令和元年度 | | | 令和2年度 | | | 令和3年度 | | | 令和4年度 | | | 令和5年度 | | |
|----------|-------------|--------------------|-------------------|-------------|--------------------|-------------------|-------------|--------------------|-------------------|-------------|--------------------|-------------------|-------------|--------------------|-------------------|
| | 延患者数 (人) | 1日平均 患者数 (人) | 平均通院 回数 (回) | 延患者数 (人) | 1日平均 患者数 (人) | 平均通院 回数 (回) | 延患者数 (人) | 1日平均 患者数 (人) | 平均通院 回数 (回) | 延患者数 (人) | 1日平均 患者数 (人) | 平均通院 回数 (回) | 延患者数 (人) | 1日平均 患者数 (人) | 平均通院 回数 (回) |
| 心臓血管センター | 70,876 | 295 | 11.9 | 63,815 | 263 | 12.1 | 65,274 | 270 | 11.2 | 67,045 | 276 | 12.1 | 62,846 | 259 | 12.1 |
| がんセンター | 95,412 | 398 | 20.9 | 85,684 | 353 | 23.2 | 90,365 | 373 | 21.8 | 92,979 | 383 | 22.7 | 96,384 | 397 | 23.2 |
| 精神医療センター | 25,408 | 106 | 72.9 | 22,281 | 92 | 80.1 | 23,816 | 98 | 62.2 | 24,756 | 102 | 68.0 | 25,616 | 105 | 51.6 |
| 精神 | 20,152 | 84 | 68.9 | 19,009 | 78 | 84.9 | 19,900 | 82 | 63.2 | 21,071 | 87 | 66.3 | 21,693 | 89 | 52.0 |
| デイケア | 4,698 | 20 | - | 2,749 | 11 | - | 3,369 | 14 | - | 3,159 | 13 | - | 3,296 | 14 | - |
| 歯科 | 558 | 6 | 7.7 | 523 | 6 | 9.7 | 547 | 6 | 8.0 | 526 | 6 | 11.4 | 627 | 7 | 7.9 |
| 小児医療センター | 47,630 | 198 | 14.7 | 44,068 | 181 | 15.1 | 44,493 | 184 | 13.5 | 43,307 | 178 | 13.0 | 42,397 | 174 | 13.5 |
| 未熟児・新生児 | 3,725 | 16 | 11.9 | 3,330 | 14 | 11.6 | 3,304 | 14 | 9.4 | 3,169 | 13 | 12.1 | 2,915 | 12 | 10.0 |
| 産科 | 3,155 | 13 | 6.6 | 3,344 | 14 | 7.1 | 3,321 | 14 | 7.3 | 3,397 | 14 | 7.5 | 3,474 | 14 | 7.1 |
| 歯科 | 4,366 | 18 | 21.6 | 4,237 | 17 | 16.8 | 4,355 | 18 | 15.6 | 4,006 | 16 | 13.6 | 3,936 | 16 | 11.9 |
| 合 計 | 239,326 | 997 | 16.6 | 215,848 | 888 | 17.2 | 223,948 | 925 | 16.1 | 228,087 | 939 | 16.7 | 227,243 | 935 | 16.9 |

第 3 業 務 の 状 況

(2) 放射線の状況

(単位 件)

| 区 分 | 単 位 | 心 臓 血 管 セ ン タ ー | | | が ん セ ン タ ー | | | 精 神 医 療 セ ン タ ー | | | 小 児 医 療 セ ン タ ー | | | 合 計 | | | | |
|-----------------------|--------------|-----------------|--------|---------|-------------|--------|--------|-----------------|-------|-------|-----------------|--------|--------|---------|---------|--------|--------|-------|
| | | 5 年 度 | 4 年 度 | 増 減 | 5 年 度 | 4 年 度 | 増 減 | 5 年 度 | 4 年 度 | 増 減 | 5 年 度 | 4 年 度 | 増 減 | 5 年 度 | 4 年 度 | 増 減 | | |
| 画 像 ・ 撮 影 | 単 純 撮 影 | 依頼項目数 | 28,349 | 30,068 | △ 1,719 | 21,269 | 19,575 | 1,694 | 2,019 | 1,797 | 222 | 17,113 | 17,594 | △ 481 | 68,750 | 69,034 | △ 284 | |
| | 断 層 撮 影 | 依頼項目数 | | | | 947 | 977 | △ 30 | | | | | | | 947 | 977 | △ 30 | |
| | 造影撮影(血管造影以外) | 依頼項目数 | 273 | 292 | △ 19 | 1,008 | 932 | 76 | | | | 300 | 279 | 21 | 1,581 | 1,503 | 78 | |
| | 造影撮影(血管造影分) | 依頼項目数 | 5,056 | 5,101 | △ 45 | 136 | 123 | 13 | | | | 924 | 1,058 | △ 134 | 6,116 | 6,282 | △ 166 | |
| | 単 純 透 視 | 依頼件数 | 26 | 15 | 11 | | | | | | | 127 | 98 | 29 | 153 | 113 | 40 | |
| | C T | 依頼件数 | 4,981 | 5,321 | △ 340 | 11,812 | 11,457 | 355 | 643 | 671 | △ 28 | 327 | 317 | 10 | 17,763 | 17,766 | △ 3 | |
| | M R I | 依頼件数 | 945 | 960 | △ 15 | 4,922 | 4,715 | 207 | | | | 1,015 | 965 | 50 | 6,882 | 6,640 | 242 | |
| | 超 音 波 | 依頼件数 | 1,652 | 1,689 | △ 37 | 1,821 | 1,668 | 153 | | | | 1,842 | 1,860 | △ 18 | 5,315 | 5,217 | 98 | |
| | そ の 他 | 依頼件数 | 318 | 280 | 38 | 217 | 187 | 30 | | | | 6,432 | 6,948 | △ 516 | 6,967 | 7,415 | △ 448 | |
| | 画 像 の 複 写 | 電 子 画 像 | 依頼件数 | 6,249 | 6,089 | 160 | 3,584 | 3,346 | 238 | 148 | 85 | 63 | 1,542 | 1,477 | 65 | 11,523 | 10,997 | 526 |
| フ ィ ル ム | | | 依頼件数 | | | | 2 | 1 | 1 | | | | | | | 2 | 1 | 1 |
| 枚数 | | | | | | | | | | | | | | | | | | |
| 計 | 依頼項目数+依頼件数 | 47,849 | 49,815 | △ 1,966 | 45,718 | 42,981 | 2,737 | 2,810 | 2,553 | 257 | 29,622 | 30,596 | △ 974 | 125,999 | 125,945 | 54 | | |
| 治 療 | ライナック | X 線 | 依頼件数 | | | 11,449 | 11,390 | 59 | | | | | | | 11,449 | 11,390 | 59 | |
| | | 門数 | | | | 36,430 | 36,281 | 149 | | | | | | | 36,430 | 36,281 | 149 | |
| | | 電 子 線 | 依頼件数 | | | | 262 | 231 | 31 | | | | | | | 262 | 231 | 31 |
| | | | 門数 | | | | 262 | 231 | 31 | | | | | | | 262 | 231 | 31 |
| | 位 置 決 め | 依頼件数 | | | | 1,055 | 981 | 74 | | | | | | | 1,055 | 981 | 74 | |
| 計 | 依頼件数 | | | | 12,766 | 12,602 | 164 | | | | | | | 12,766 | 12,602 | 164 | | |
| R I | 診 断 | 心臓シンチグラム | 依頼件数 | 283 | 431 | △ 148 | | | | | | | 57 | 13 | 44 | 340 | 444 | △ 104 |
| | | 骨シンチグラム | 依頼件数 | | | | 666 | 606 | 60 | | | | 8 | 16 | △ 8 | 674 | 622 | 52 |
| | | ガリウムシンチグラム | 依頼件数 | 3 | 2 | 1 | | | | | | | | | | 3 | 2 | 1 |
| | | レノグラム | 依頼件数 | | | | 53 | 77 | △ 24 | | | | 32 | 16 | 16 | 85 | 93 | △ 8 |
| | | 肺血流シンチグラム | 依頼件数 | 11 | 22 | △ 11 | | | | 2 | △ 2 | | 126 | 120 | 6 | 137 | 144 | △ 7 |
| | | 肝シンチグラム | 依頼件数 | | | | 8 | 29 | △ 21 | | | | 10 | 16 | △ 6 | 18 | 45 | △ 27 |
| | | その他のシンチグラム | 依頼件数 | 1 | 1 | | 15 | 11 | 4 | | | | 35 | 28 | 7 | 51 | 40 | 11 |
| | センチネルリンパ節生検 | 依頼件数 | | | | 320 | 286 | 34 | | | | | | | 320 | 286 | 34 | |
| | PET-CT | 依頼件数 | 5 | 44 | △ 39 | 1,580 | 1,529 | 51 | | | | | | | 1,585 | 1,573 | 12 | |
| | 小 計 | 依頼件数 | 303 | 500 | △ 197 | 2,642 | 2,540 | 102 | | | | 268 | 209 | 59 | 3,213 | 3,249 | △ 36 | |
| 治 療 | 依頼件数 | | | | 205 | 158 | 47 | | | | | | | 205 | 158 | 47 | | |
| 研 究 ・ 検 査 | 依頼件数 | | | | | | | | | | | | | | | | | |
| 計 | 依頼件数 | 303 | 500 | △ 197 | 2,847 | 2,698 | 149 | | | | 268 | 209 | 59 | 3,418 | 3,407 | 11 | | |
| 合 計 | | 48,152 | 50,315 | △ 2,163 | 61,331 | 58,281 | 3,050 | 2,810 | 2,553 | 257 | 29,890 | 30,805 | △ 915 | 142,183 | 141,954 | 229 | | |

(3) 血液扱量の状況

使用量は単位数で計上する。

新鮮凍結血漿-LRについては、FFP-LR120は1単位、FFP-LR240は2単位、FFP-LR480は4単位として計上する。

| 区 分 | | 赤血球液-LR | 解凍赤血球-LR | 洗浄赤血球-LR | 濃厚血小板-LR | 濃厚血小板HLA-LR | 新鮮凍結血漿-LR | 貯血式自己血 |
|----------|-----|---------|----------|----------|----------|-------------|-----------|--------|
| | | 使用量 | 使用量 | 使用量 | 使用量 | 使用量 | 使用量 | 使用量 |
| 心臓血管センター | 5年度 | 2,822 | 0 | 0 | 4,910 | 0 | 3,344 | 0 |
| | 4年度 | 3,426 | 0 | 0 | 6,430 | 0 | 3,994 | 0 |
| | 増 減 | △ 604 | 0 | 0 | △ 1,520 | 0 | △ 650 | 0 |
| がんセンター | 5年度 | 3,634 | 0 | 0 | 10,315 | 0 | 130 | 2 |
| | 4年度 | 2,862 | 0 | 0 | 8,270 | 0 | 240 | 4 |
| | 増 減 | 772 | 0 | 0 | 2,045 | 0 | △ 110 | △ 2 |
| 精神医療センター | 5年度 | 0 | 0 | 0 | 0 | 0 | 0 | 0 |
| | 4年度 | 0 | 0 | 0 | 0 | 0 | 0 | 0 |
| | 増 減 | 0 | 0 | 0 | 0 | 0 | 0 | 0 |
| 小児医療センター | 5年度 | 856 | 0 | 0 | 2,750 | 0 | 426 | 4 |
| | 4年度 | 504 | 0 | 0 | 1,730 | 0 | 308 | 5 |
| | 増 減 | 352 | 0 | 0 | 1,020 | 0 | 118 | △ 1 |
| 合 計 | 5年度 | 7,312 | 0 | 0 | 17,975 | 0 | 3,900 | 6 |
| | 4年度 | 6,792 | 0 | 0 | 16,430 | 0 | 4,542 | 9 |
| | 増 減 | 520 | 0 | 0 | 1,545 | 0 | △ 642 | △ 3 |

(4) 調剤の状況

(単位：件、%)

| 区 分 | | 入 院 | | | | 外 来 | | | | 計 | | | | 院外処方箋枚数 | 院外処方箋発行率(%) |
|----------|-----|---------|-----------|---------|-----------|---------|-----------|---------|----------|---------|-----------|---------|-----------|---------|-------------|
| | | 院内処方箋枚数 | うち麻薬処方箋枚数 | 調剤数 | 投薬延剤数 | 院内処方箋枚数 | うち麻薬処方箋枚数 | 調剤数 | 投薬延剤数 | 院内処方箋枚数 | うち麻薬処方箋枚数 | 調剤数 | 投薬延剤数 | | |
| 心臓血管センター | 5年度 | 22,591 | 50 | 64,389 | 532,132 | 681 | 0 | 2,406 | 78,493 | 23,272 | 50 | 66,795 | 610,625 | 33,292 | 98.00 |
| | 4年度 | 22,339 | 71 | 65,966 | 563,974 | 858 | 4 | 3,410 | 100,000 | 23,197 | 75 | 69,376 | 663,974 | 36,153 | 97.68 |
| | 増 減 | 252 | △ 21 | △ 1,577 | △ 31,842 | △ 177 | △ 4 | △ 1,004 | △ 21,507 | 75 | △ 25 | △ 2,581 | △ 53,349 | △ 2,861 | 0.32 |
| がんセンター | 5年度 | 32,236 | 3,225 | 51,177 | 265,775 | 1,958 | 204 | 5,631 | 86,202 | 34,194 | 3,429 | 56,808 | 351,977 | 34,388 | 94.61 |
| | 4年度 | 29,982 | 3,139 | 48,531 | 251,494 | 1,892 | 317 | 5,231 | 83,239 | 31,874 | 3,456 | 53,762 | 334,733 | 31,993 | 94.42 |
| | 増 減 | 2,254 | 86 | 2,646 | 14,281 | 66 | △ 113 | 400 | 2,963 | 2,320 | △ 27 | 3,046 | 17,244 | 2,395 | 0.20 |
| 精神医療センター | 5年度 | 20,440 | 0 | 41,947 | 229,962 | 160 | 0 | 348 | 5,983 | 20,600 | 0 | 42,295 | 235,945 | 24,622 | 99.35 |
| | 4年度 | 20,949 | 0 | 40,768 | 234,818 | 158 | 0 | 389 | 6,888 | 21,107 | 0 | 41,157 | 241,706 | 24,123 | 99.29 |
| | 増 減 | △ 509 | 0 | 1,179 | △ 4,856 | 2 | 0 | △ 41 | △ 905 | △ 507 | 0 | 1,138 | △ 5,761 | 499 | 0.07 |
| 小児医療センター | 5年度 | 14,439 | 103 | 33,808 | 182,577 | 1,154 | 0 | 1,805 | 4,648 | 15,593 | 103 | 35,613 | 187,225 | 13,267 | 92 |
| | 4年度 | 13,699 | 220 | 30,963 | 163,631 | 1,264 | 0 | 2,001 | 7,235 | 14,963 | 220 | 32,964 | 170,866 | 12,861 | 91.05 |
| | 増 減 | 740 | △ 117 | 2,845 | 18,946 | △ 110 | 0 | △ 196 | △ 2,587 | 630 | △ 117 | 2,649 | 16,359 | 406 | 0.95 |
| 合 計 | 5年度 | 89,706 | 3,378 | 191,321 | 1,210,446 | 3,953 | 204 | 10,190 | 175,326 | 93,659 | 3,582 | 201,511 | 1,385,772 | 105,569 | 96.39 |
| | 4年度 | 86,969 | 3,430 | 186,228 | 1,213,917 | 4,172 | 321 | 11,031 | 197,362 | 91,141 | 3,751 | 197,259 | 1,411,279 | 105,130 | 96.18 |
| | 増 減 | 2,737 | △ 52 | 5,093 | △ 3,471 | △ 219 | △ 117 | △ 841 | △ 22,036 | 2,518 | △ 169 | 4,252 | △ 25,507 | 439 | 0.21 |

(5) 注射剤・製剤の状況

| 区 分 | 注射処方箋枚数 (枚) | うち麻薬注射 処方箋枚数(枚) | 注射払出本数 (本) | 無菌調製数(本) | | | 院内製剤数 (本・個) | その他医薬品 払出状況(本) | |
|--------------|----------------|--------------------|---------------|-----------|-------|--------|----------------|-------------------|---------|
| | | | | IVH | 抗がん剤 | その他 | | | |
| 心臓血管 センター | 令和5年度 | 29,573 | 1,394 | 356,310 | 315 | 22 | 0 | 994 | 21,273 |
| | 令和4年度 | 34,481 | 1,618 | 433,061 | 380 | 71 | 0 | 1,013 | 21,518 |
| | 増 減 | △ 4,908 | △ 224 | △ 76,751 | △ 65 | △ 49 | 0 | △ 19 | △ 245 |
| が ん センター | 令和5年度 | 94,267 | 7,949 | 469,811 | 453 | 26,309 | 7,734 | 437 | 77,146 |
| | 令和4年度 | 87,901 | 6,794 | 430,526 | 355 | 23,878 | 7,174 | 455 | 72,591 |
| | 増 減 | 6,366 | 1,155 | 39,285 | 98 | 2,431 | 560 | △ 18 | 4,555 |
| 精神医療 センター | 令和5年度 | 4,570 | 0 | 9,965 | 0 | 0 | 0 | 0 | 1,799 |
| | 令和4年度 | 5,364 | 0 | 13,115 | 0 | 0 | 0 | 0 | 2,379 |
| | 増 減 | △ 794 | 0 | △ 3,150 | 0 | 0 | 0 | 0 | △ 580 |
| 小児医療 センター | 令和5年度 | 23,185 | 1,797 | 294,434 | 881 | 747 | 996 | 292 | 19,172 |
| | 令和4年度 | 23,003 | 1,782 | 312,477 | 1,288 | 781 | 1,288 | 378 | 16,960 |
| | 増 減 | 182 | 15 | △ 18,043 | △ 407 | △ 34 | △ 292 | △ 86 | 2,212 |
| 合 計 | 令和5年度 | 151,595 | 11,140 | 1,130,520 | 1,649 | 27,078 | 8,730 | 1,723 | 119,390 |
| | 令和4年度 | 150,749 | 10,194 | 1,189,179 | 2,023 | 24,730 | 8,462 | 1,846 | 113,448 |
| | 増 減 | 846 | 946 | △ 58,659 | △ 374 | 2,348 | 268 | △ 123 | 5,942 |

(6) 服薬業務の状況

(単位 件、人)

| 区 分 | 薬剤情報 提供件数 | 薬剤管理指導 算定件数 | 薬剤管理指導 実施件数 | 麻薬管理指導 件数 | 退院時薬剤情報 管理指導件数 | 集団指導回数 | 集団指導人数 | 多職種チーム カンファレンス回数※ | |
|--------------|--------------|----------------|----------------|--------------|-------------------|--------|--------|----------------------|-------|
| 心臓血管 センター | 令和5年度 | 310 | 4,180 | 5,660 | 11 | 1,403 | 0 | 0 | 180 |
| | 令和4年度 | 432 | 4,527 | 6,458 | 10 | 1,444 | 0 | 0 | 158 |
| | 増 減 | △ 122 | △ 347 | △ 798 | 1 | △ 41 | 0 | 0 | 22 |
| が ん センター | 令和5年度 | 1,415 | 7,186 | 7,950 | 741 | 520 | 0 | 0 | 336 |
| | 令和4年度 | 1,263 | 5,899 | 6,631 | 657 | 240 | 0 | 0 | 324 |
| | 増 減 | 152 | 1,287 | 1,319 | 84 | 280 | 0 | 0 | 12 |
| 精神医療 センター | 令和5年度 | 59 | 1,384 | 1,454 | 0 | 0 | 47 | 402 | 194 |
| | 令和4年度 | 44 | 1,097 | 1,187 | 0 | 0 | 37 | 274 | 147 |
| | 増 減 | 15 | 287 | 267 | 0 | 0 | 10 | 128 | 47 |
| 小児医療 センター | 令和5年度 | 505 | 1,080 | 1,081 | 0 | 144 | 0 | 0 | 311 |
| | 令和4年度 | 488 | 569 | 577 | 0 | 109 | 0 | 0 | 317 |
| | 増 減 | 17 | 511 | 504 | 0 | 35 | 0 | 0 | △ 6 |
| 合 計 | 令和5年度 | 2,289 | 13,830 | 16,145 | 752 | 2,067 | 47 | 402 | 1,021 |
| | 令和4年度 | 2,227 | 12,092 | 14,853 | 667 | 1,793 | 37 | 274 | 946 |
| | 増 減 | 62 | 1,738 | 1,292 | 85 | 274 | 10 | 128 | 75 |

※多職種チームカンファレンスには、医療観察法のMDT、CPAを含む。

(7) DI(ドラッグインフォメーション)業務の状況

| 区 分 | 薬 剤 鑑 別 | | T D M 報告書数 | 副作用等 報告書数 | |
|--------------|---------|---------|---------------|--------------|-----|
| | 患者数 | 薬剤数 | | | |
| 心臓血管 センター | 令和5年度 | 5,422 | 43,237 | 25 | 1 |
| | 令和4年度 | 6,502 | 48,803 | 37 | 2 |
| | 増 減 | △ 1,080 | △ 5,566 | △ 12 | △ 1 |
| が ん センター | 令和5年度 | 4,303 | 26,040 | 22 | 0 |
| | 令和4年度 | 4,200 | 25,594 | 9 | 0 |
| | 増 減 | 103 | 446 | 13 | 0 |
| 精神医療 センター | 令和5年度 | 292 | 970 | 0 | 4 |
| | 令和4年度 | 386 | 1,220 | 0 | 2 |
| | 増 減 | △ 94 | △ 250 | 0 | 2 |
| 小児医療 センター | 令和5年度 | 113 | 264 | 72 | 1 |
| | 令和4年度 | 93 | 299 | 106 | 0 |
| | 増 減 | 20 | △ 35 | △ 34 | 1 |
| 合 計 | 令和5年度 | 10,130 | 70,511 | 119 | 6 |
| | 令和4年度 | 11,181 | 75,916 | 152 | 4 |
| | 増 減 | △ 1,051 | △ 5,405 | △ 33 | 2 |

(8) 後発医薬品の採用状況(院内処方分)

| 区 分 | 採 用 後 発 医 薬 品 | | 採 用 医 薬 品 | | 採用比率(%、ポイント) | | 後発医薬品 指数(%) | |
|--------------|---------------|------------|--------------|------------|---------------|-------|----------------|-------|
| | 品 目 数 | 購入金額(円:税抜) | 品 目 数 | 購入金額(円:税抜) | 品 目 数 | 購入金額 | | |
| 心臓血管 センター | 令和5年度 | 355 | 61,562,814 | 763 | 236,779,777 | 46.5 | 26.0 | 96.6 |
| | 令和4年度 | 370 | 72,284,087 | 810 | 294,333,792 | 45.7 | 24.6 | 94.0 |
| | 増 減 | △ 15 | △ 10,721,273 | △ 47 | △ 57,554,015 | 0.8 | 1.4 | 2.6 |
| が ん センター | 令和5年度 | 298 | 284,387,847 | 1,001 | 3,454,575,466 | 29.8 | 8.2 | 93.4 |
| | 令和4年度 | 288 | 261,050,126 | 996 | 3,117,184,692 | 28.9 | 8.4 | 93.3 |
| | 増 減 | 10 | 23,337,721 | 5 | 337,390,774 | 0.9 | - 0.1 | 0.1 |
| 精神医療 センター | 令和5年度 | 198 | 7,376,560 | 432 | 102,393,471 | 45.8 | 7.2 | 98.0 |
| | 令和4年度 | 224 | 7,170,003 | 460 | 106,180,983 | 48.7 | 6.8 | 98.0 |
| | 増 減 | △ 26 | 206,557 | △ 28 | △ 3,787,512 | - 2.9 | 0.5 | 0.0 |
| 小児医療 センター | 令和5年度 | 212 | 22,842,769 | 783 | 388,639,681 | 27.1 | 5.9 | 88.6 |
| | 令和4年度 | 212 | 20,568,664 | 773 | 537,455,409 | 27.4 | 3.8 | 91.8 |
| | 増 減 | 0 | 2,274,105 | 10 | △ 148,815,728 | - 0.4 | 2.1 | △ 3.2 |
| 合 計 | 令和5年度 | 1,063 | 376,169,990 | 2,979 | 4,182,388,395 | 35.7 | 9.0 | - |
| | 令和4年度 | 1,094 | 361,072,880 | 3,039 | 4,055,154,876 | 36.0 | 8.9 | - |
| | 増 減 | △ 31 | 15,097,110 | △ 60 | 127,233,519 | - 0.3 | 0.1 | - |

※採用医薬品には検査試薬、血液製剤、放射性医薬品を含まない。

※後発医薬品指数:後発医薬品の数量/(後発医薬品のある先発医薬品の数量)+(後発医薬品の数量)

(9) 手術の状況

| 区 分 | | 令和5年度 | 令和4年度 | 増 減 | 前年度 対 比 % | |
|--------------|------------|--------|-------|-------|--------------|-------|
| 心臓血管 センター | 心臓外科 | 虚血性疾患 | 29 | 34 | △ 5 | 85.3 |
| | | 弁膜疾患 | 106 | 115 | △ 9 | 92.2 |
| | | 大動脈疾患 | 187 | 151 | 36 | 123.8 |
| | | 先天性疾患 | 10 | 7 | 3 | 142.9 |
| | | その他 | 184 | 182 | 2 | 101.1 |
| | | 小 計 | 516 | 489 | 27 | 105.5 |
| | 循環器内科 | 虚血 | 908 | 1,088 | △ 180 | 83.5 |
| | | 不整脈 | 1,520 | 1,826 | △ 306 | 83.2 |
| | | 小 計 | 2,428 | 2,914 | △ 486 | 83.3 |
| | 外 科 | 消化器手術 | 31 | 43 | △ 12 | 72.1 |
| | | その他 | 9 | 9 | 0 | 100.0 |
| | | 小 計 | 40 | 52 | △ 12 | 76.9 |
| | 整形 | 整形外科手術 | 32 | 13 | 19 | 246.2 |
| 麻酔科 | 硬膜外神経ブロック | 3 | 0 | 3 | 皆増 | |
| 計 | | 3,019 | 3,468 | △ 449 | 87.1 | |
| が ん センター | 外 科 | 胸部 | 116 | 138 | △ 22 | 84.1 |
| | | 乳腺 | 471 | 419 | 52 | 112.4 |
| | | 消化器 | 415 | 366 | 49 | 113.4 |
| | | その他 | 0 | 0 | 0 | - |
| | 小 計 | | 1,002 | 923 | 79 | 108.6 |
| | 頭 頸 科 | 16 | 24 | △ 8 | 66.7 | |
| | 泌尿器科 | 550 | 623 | △ 73 | 88.3 | |
| | 婦人科 | 317 | 290 | 27 | 109.3 | |
| | 麻酔科 | 2 | 2 | 0 | 100.0 | |
| | 歯科口腔外科 | 12 | 4 | 8 | 300.0 | |
| | 形成外科 | 97 | 124 | △ 27 | 78.2 | |
| | 消化器内科(ESD) | 2 | 0 | 2 | 皆増 | |
| | その他 | 160 | 148 | 12 | 108.1 | |
| 計 | | 2,158 | 2,138 | 20 | 100.9 | |
| 小児医療 センター | 外 科 | 371 | 352 | 19 | 105.4 | |
| | 形成外科 | 155 | 177 | △ 22 | 87.6 | |
| | 心臓血管外科 | 88 | 79 | 9 | 111.4 | |
| | I V H | 8 | 7 | 1 | 114.3 | |
| | 脳外科 | 0 | 0 | 0 | - | |
| | 耳鼻科 | 4 | 3 | 1 | 133.3 | |
| | 泌尿器科 | 0 | 0 | 0 | - | |
| | 血液腫瘍科 | 0 | 3 | △ 3 | 皆減 | |
| | 歯 科 | 0 | 3 | △ 3 | 皆減 | |
| | 整形外科 | 52 | 59 | △ 7 | 88.1 | |
| | 産 科 | 83 | 79 | 4 | 105.1 | |
| | 腎臓内科 | 0 | 0 | 0 | - | |
| | 呼吸器科 | 0 | 0 | 0 | - | |
| 循環器内科 | 1 | 1 | 0 | 100.0 | | |
| 計 | | 762 | 763 | △ 1 | 99.9 | |
| 合 計 | | 5,939 | 6,369 | △ 430 | 93.2 | |

(10) 内視鏡検査の状況

(単位 件)

| 区 分 | | 令和5年度 | 令和4年度 | 増 減 | 前年度対比% |
|--------------------------|---------------------------|--------------------|--------------------|----------------|--------------------|
| セ 心 ン 臓 タ 血 ー 管 | 上 部 消 化 管 | (236) 1,522 | (175) 1,512 | (61) 10 | (134.9) 100.7 |
| | 下 部 消 化 管 | (33) 291 | (51) 283 | (△ 18) 8 | (64.7) 102.8 |
| | 計 | (269) 1,813 | (226) 1,795 | (43) 18 | (119.0) 101.0 |
| | が ん セ ン タ ー | (734) 1,827 | (674) 1,597 | (60) 230 | (108.9) 114.4 |
| が ん セ ン タ ー | 下 部 消 化 管 | (699) 1,176 | (562) 1,008 | (137) 168 | (124.4) 116.7 |
| | 気 管 ・ 気 管 支 | (154) 159 | (123) 131 | (31) 28 | (125.2) 121.4 |
| | 膵 ・ 胆 管 系 | (0) 0 | (0) 0 | (0) 0 | (—) — |
| | 上 記 の うち 特 殊 検 査 ・ 治 療 | (0) 1,840 | (0) 1,498 | (0) 342 | (—) 122.8 |
| | 計 | (1,587) 3,162 | (1,359) 2,736 | (228) 426 | (116.8) 115.6 |
| | 小 児 医 療 セ ン タ ー | 上 部 消 化 管 | (25) 36 | (25) 35 | (0) 1 |
| 下 部 消 化 管 | | (2) 21 | (3) 23 | (△ 1) △ 2 | (66.7) 91.3 |
| 喉 頭 ・ 気 管 | | (0) 3 | (0) 1 | (0) 2 | (—) 300.0 |
| 関 節 鏡 | | (0) 0 | (0) 0 | (0) 0 | (—) — |
| 腹 腔 鏡 | | (0) 128 | (0) 113 | (0) 15 | (—) 113.3 |
| 胸 腔 鏡 | | (0) 6 | (0) 9 | (0) △ 3 | (—) 66.7 |
| 膀 胱 ・ 尿 道 鏡 | | (0) 1 | (0) 7 | (0) △ 6 | (—) 14.3 |
| 計 | | (27) 195 | (28) 188 | (△ 1) 7 | (96.4) 103.7 |
| 計 | | (1,883) 5,170 | (1,613) 4,719 | (270) 451 | (116.7) 109.6 |

(注) 上段の()内は、生体検査数で、内書きである。

(11) 解剖の状況

(単位 件、人)

| 区 分 | | 令和5年度 | 令和4年度 | 増 減 | 前年度対比% |
|--------------------|------|-------|-------|-----|--------|
| 心 臓 血 管 セ ン タ ー | 解剖件数 | 0 | 1 | △ 1 | 皆減 |
| | 死亡者数 | 64 | 70 | △ 6 | 91.4 |
| が ん セ ン タ ー | 解剖件数 | 0 | 0 | 0 | — |
| | 死亡者数 | 390 | 341 | 49 | 114.4 |
| 精 神 医 療 セ ン タ ー | 解剖件数 | 0 | 0 | 0 | — |
| | 死亡者数 | 1 | 1 | 0 | 100.0 |
| 小 児 医 療 セ ン タ ー | 解剖件数 | 1 | 1 | 0 | 100.0 |
| | 死亡者数 | 22 | 25 | △ 3 | 88.0 |
| 合 計 | 解剖件数 | 1 | 2 | △ 1 | 50.0 |
| | 死亡者数 | 477 | 437 | 40 | 109.2 |

(12) 救急医療の状況(心臓血管センター)

開始年度 平成2年度

根 拠 心疾患24時間救急医療体制の施行要領

職員体制 当直医師、専門医(心外・循内)2名、看護師長等

(単位 人)

| 区 分 | | 令和5年度 | 令和4年度 | 増 減 | 前年度対比% | |
|-------|--------------------|--------------------|----------------|--------------------|--------------------|--------------------|
| 救 急 隊 | 平 日 | 0:00～8:30 | (233) | (211) | (22) | (110.4) |
| | | 17:15～24:00 | 258 | 220 | 38 | 117.3 |
| | | 8:30～17:15 | (344) 383 | (335) 383 | (9) 0 | (102.7) 100.0 |
| | 休 祭 日 | (209) 225 | (201) 223 | (8) 2 | (104.0) 100.9 | |
| そ の 他 | 平 日 | 0:00～8:30 | (194) | (177) | (17) | (109.6) |
| | | 17:15～24:00 | 230 | 209 | 21 | 110.0 |
| | | 8:30～17:15 | 0 | 0 | 0 | — |
| | 休 祭 日 | (280) 342 | (322) 395 | (△ 42) △ 53 | (87.0) 86.6 | |
| 合 計 | (1,260) 1,438 | (1,246) 1,430 | (14) 8 | (101.1) 100.6 | | |

(注) ()は、心疾患患者数で内書きである。

(13) リハビリテーションの状況

(単位 診療報酬請求単位)

| 区分 | 心大血管疾患 | | | 脳血管疾患等 | | | 廃用症候群 | | | 運動器 | | | 呼吸器 | | | がん | | | 小計 | | | |
|----------|--------|---------|--------|---------|-------|------|-------|-------|-----|-------|-------|-----|-------|-------|----|-------|-------|----|-------|---------|--------|---------|
| | 入院 | 外来 | 計 | 入院 | 外来 | 計 | 入院 | 外来 | 計 | 入院 | 外来 | 計 | 入院 | 外来 | 計 | 入院 | 外来 | 計 | 入院 | 外来 | 計 | |
| 心臓血管センター | 令和5年度 | 40,758 | 11,030 | 51,788 | 25 | 93 | 118 | 866 | 0 | 866 | 4,243 | 679 | 4,922 | 468 | 0 | 468 | 181 | 0 | 181 | 46,541 | 11,802 | 58,343 |
| | 令和4年度 | 48,065 | 10,272 | 58,337 | 173 | 156 | 329 | 1,166 | 0 | 1,166 | 4,625 | 240 | 4,865 | 453 | 0 | 453 | 232 | 0 | 232 | 54,714 | 10,668 | 65,382 |
| | 増減 | △ 7,307 | 758 | △ 6,549 | △ 148 | △ 63 | △ 211 | △ 300 | 0 | △ 300 | △ 382 | 439 | 57 | 15 | 0 | 15 | △ 51 | 0 | △ 51 | △ 8,173 | 1,134 | △ 7,039 |
| がんセンター | 令和5年度 | 0 | 0 | 0 | 0 | 0 | 0 | 0 | 0 | 0 | 314 | 0 | 314 | 0 | 0 | 0 | 5,556 | 32 | 5,588 | 5,870 | 32 | 5,902 |
| | 令和4年度 | 0 | 0 | 0 | 0 | 0 | 0 | 0 | 0 | 0 | 32 | 0 | 32 | 0 | 0 | 0 | 6,022 | 28 | 6,050 | 6,054 | 28 | 6,082 |
| | 増減 | 0 | 0 | 0 | 0 | 0 | 0 | 0 | 0 | 0 | 282 | 0 | 282 | 0 | 0 | 0 | △ 466 | 4 | △ 462 | △ 184 | 4 | △ 180 |
| 小児医療センター | 令和5年度 | 774 | 23 | 797 | 145 | 46 | 191 | 90 | 0 | 90 | 1,658 | 170 | 1,828 | 1,020 | 32 | 1,052 | 264 | 0 | 264 | 3,951 | 271 | 4,222 |
| | 令和4年度 | 1,647 | 28 | 1,675 | 202 | 50 | 252 | 60 | 2 | 62 | 1,530 | 166 | 1,696 | 720 | 19 | 739 | 423 | 0 | 423 | 4,582 | 265 | 4,847 |
| | 増減 | △ 873 | △ 5 | △ 878 | △ 57 | △ 4 | △ 61 | 30 | △ 2 | 28 | 128 | 4 | 132 | 300 | 13 | 313 | △ 159 | 0 | △ 159 | △ 631 | 6 | △ 625 |
| 計 | 令和5年度 | 41,532 | 11,053 | 52,585 | 170 | 139 | 309 | 956 | 0 | 956 | 6,215 | 849 | 7,064 | 1,488 | 32 | 1,520 | 6,001 | 32 | 6,033 | 56,362 | 12,105 | 68,467 |
| | 令和4年度 | 49,712 | 10,300 | 60,012 | 375 | 206 | 581 | 1,226 | 2 | 1,228 | 6,187 | 406 | 6,593 | 1,173 | 19 | 1,192 | 6,677 | 28 | 6,705 | 65,350 | 10,961 | 76,311 |
| | 増減 | △ 8,180 | 753 | △ 7,427 | △ 205 | △ 67 | △ 272 | △ 270 | △ 2 | △ 272 | 28 | 443 | 471 | 315 | 13 | 328 | △ 676 | 4 | △ 672 | △ 8,988 | 1,144 | △ 7,844 |

| 区分 | 障害児リハ(6歳未満) | | | 障害児リハ(6～18歳) | | | 障害児リハ(18歳以上) | | | 摂食機能療法 | | | 遊戯聴力検査 | | | 標準純音聴力検査 | | | 合計 | | | |
|----------|-------------|-------|-------|--------------|-----|-------|--------------|-------|------|--------|-----|-----|--------|----|----|----------|----|----|---------|---------|---------|---------|
| | 入院 | 外来 | 計 | 入院 | 外来 | 計 | 入院 | 外来 | 計 | 入院 | 外来 | 計 | 入院 | 外来 | 計 | 入院 | 外来 | 計 | 入院 | 外来 | 計 | |
| 心臓血管センター | 令和5年度 | 0 | 0 | 0 | 0 | 0 | 0 | 0 | 0 | 380 | 0 | 380 | 0 | 0 | 0 | 0 | 0 | 0 | 46,921 | 11,802 | 58,723 | |
| | 令和4年度 | 0 | 0 | 0 | 0 | 0 | 0 | 0 | 0 | 256 | 0 | 256 | 0 | 0 | 0 | 0 | 0 | 0 | 54,970 | 10,668 | 65,638 | |
| | 増減 | 0 | 0 | 0 | 0 | 0 | 0 | 0 | 0 | 0 | 124 | 0 | 124 | 0 | 0 | 0 | 0 | 0 | △ 8,049 | 1,134 | △ 6,915 | |
| がんセンター | 令和5年度 | 0 | 0 | 0 | 0 | 0 | 0 | 0 | 0 | 0 | 0 | 0 | 0 | 0 | 0 | 0 | 0 | 0 | 5,870 | 32 | 5,902 | |
| | 令和4年度 | 0 | 0 | 0 | 0 | 0 | 0 | 0 | 0 | 0 | 0 | 0 | 0 | 0 | 0 | 0 | 0 | 0 | 6,054 | 28 | 6,082 | |
| | 増減 | 0 | 0 | 0 | 0 | 0 | 0 | 0 | 0 | 0 | 0 | 0 | 0 | 0 | 0 | 0 | 0 | 0 | △ 184 | 4 | △ 180 | |
| 小児医療センター | 令和5年度 | 1,600 | 6,511 | 8,111 | 952 | 3,049 | 4,001 | 69 | 184 | 253 | 64 | 4 | 68 | 1 | 60 | 61 | 1 | 10 | 11 | 6,636 | 10,019 | 16,655 |
| | 令和4年度 | 811 | 6,668 | 7,479 | 239 | 3,213 | 3,452 | 334 | 196 | 530 | 17 | 0 | 17 | 0 | 6 | 6 | 0 | 3 | 3 | 5,983 | 10,342 | 16,325 |
| | 増減 | 789 | △ 157 | 632 | 713 | △ 164 | 549 | △ 265 | △ 12 | △ 277 | 47 | 4 | 51 | 1 | 54 | 55 | 1 | 7 | 8 | 653 | △ 323 | 330 |
| 計 | 令和5年度 | 1,600 | 6,511 | 8,111 | 952 | 3,049 | 4,001 | 69 | 184 | 253 | 444 | 4 | 448 | 1 | 60 | 61 | 1 | 10 | 11 | 59,427 | 21,853 | 81,280 |
| | 令和4年度 | 811 | 6,668 | 7,479 | 239 | 3,213 | 3,452 | 334 | 196 | 530 | 273 | 0 | 273 | 0 | 6 | 6 | 0 | 3 | 3 | 67,007 | 21,038 | 88,045 |
| | 増減 | 789 | △ 157 | 632 | 713 | △ 164 | 549 | △ 265 | △ 12 | △ 277 | 171 | 4 | 175 | 1 | 54 | 55 | 1 | 7 | 8 | △ 7,580 | 815 | △ 6,765 |

(単位 人)

| 区分 | 精神科作業療法 | | | デイケア等 | 合計 | | | |
|----------|---------|---------|-----|---------|-------|---------|-------|---------|
| | 入院 | 外来 | 計 | 外来 | 入院 | 外来 | 計 | |
| 精神医療センター | 令和5年度 | 16,245 | 180 | 16,425 | 3,348 | 16,245 | 3,528 | 19,773 |
| | 令和4年度 | 19,106 | 187 | 19,293 | 3,203 | 19,106 | 3,390 | 22,496 |
| | 増減 | △ 2,861 | △ 7 | △ 2,868 | 145 | △ 2,861 | 138 | △ 2,723 |

(注1) 心臓血管センターの摂食機能療法はNSTチームの実績

(注2) デイケア等はデイケアとショートケアの合計

(14) 給食の状況

(単位：件)

| 区 分 | | 給 食 数 | | | | | | デイケア | 合 計 | 特別食割合 (%) | 栄養指導 | |
|--------------------|-------|---------|---------|---------|-------|---------|---------|-------|---------|--------------|-----------|------------------|
| | | 普 通 食 | | 特 別 食 | 離 乳 食 | 調 乳(本) | 計 | | | | 個別指導 件 | 集団指導 回数(延べ人数) |
| | | 常 食 | 特 調 食 | | | | | | | | | |
| 心 臓 血 管 セ ン タ ー | 令和5年度 | 10,284 | 2,938 | 90,094 | 0 | 0 | 103,316 | 0 | 103,316 | 87.2 | 776 | 66 (154) |
| | 令和4年度 | 10,634 | 2,264 | 94,908 | 0 | 0 | 107,806 | 0 | 107,806 | 88.0 | 925 | 63 (150) |
| | 増 減 | △ 350 | 674 | △ 4,814 | 0 | 0 | △ 4,490 | 0 | △ 4,490 | △ 0.8 | △ 149 | 3 (4) |
| が ん セ ン タ ー | 令和5年度 | 50,921 | 18,957 | 69,467 | 0 | 0 | 139,345 | 0 | 139,345 | 49.9 | 2,569 | 0 (0) |
| | 令和4年度 | 48,537 | 22,105 | 65,020 | 0 | 0 | 135,662 | 0 | 135,662 | 47.9 | 1,599 | 0 (0) |
| | 増 減 | 2,384 | △ 3,148 | 4,447 | 0 | 0 | 3,683 | 0 | 3,683 | 1.9 | 970 | 0 (0) |
| 精 神 医 療 セ ン タ ー | 令和5年度 | 114,858 | 12,666 | 31,056 | 0 | 0 | 158,580 | 2,389 | 160,969 | 19.6 | 586 | 15 (255) |
| | 令和4年度 | 116,439 | 17,328 | 24,408 | 0 | 0 | 158,175 | 2,223 | 160,398 | 15.4 | 198 | 15 (253) |
| | 増 減 | △ 1,581 | △ 4,662 | 6,648 | 0 | 0 | 405 | 166 | 571 | 4.2 | 388 | 0 (2) |
| 小 児 医 療 セ ン タ ー | 令和5年度 | 28,992 | 7,464 | 775 | 4,853 | 127,637 | 169,721 | 0 | 169,721 | 0.5 | 305 | 0 (0) |
| | 令和4年度 | 28,934 | 6,010 | 1,387 | 3,928 | 106,949 | 147,208 | 0 | 147,208 | 0.9 | 340 | 0 (0) |
| | 増 減 | 58 | 1,454 | △ 612 | 925 | 20,688 | 22,513 | 0 | 22,513 | △ 0.5 | △ 35 | 0 (0) |
| 計 | 令和5年度 | 205,055 | 42,025 | 191,392 | 4,853 | 127,637 | 570,962 | 2,389 | 573,351 | 33.5 | 4,236 | 81 (409) |
| | 令和4年度 | 204,544 | 47,707 | 185,723 | 3,928 | 106,949 | 548,851 | 2,223 | 551,074 | 33.8 | 3,062 | 78 (403) |
| | 増 減 | 511 | △ 5,682 | 5,669 | 925 | 20,688 | 22,111 | 166 | 22,277 | △ 0.3 | 1,174 | 3 (6) |

(15) 臨床工学部門の状況

ア 臨床業務

イ 管理業務

(単位 件)

| 機器分類 | 令和5年度 | 令和4年度 | 増減 | 前年度比(%) |
|-------------------------------------|--------|--------|-------|---------|
| 人工心肺 | 245 | 235 | 10 | 104.3 |
| 術中術後自己血回収術 | 186 | 146 | 40 | 127.4 |
| ECMO(カテ室導入) | 5 | 8 | △ 3 | 62.5 |
| ECMO(カテ室以外で導入) | 8 | 11 | △ 3 | 72.7 |
| 体外式VAD | 0 | 0 | 0 | — |
| 体内式VAD | 0 | 0 | 0 | — |
| IABP導入(カテ室) | 8 | 15 | △ 7 | 53.3 |
| IABP導入(カテ室以外) | 9 | 16 | △ 7 | 56.3 |
| 心臓カテーテル検査 | 908 | 1,097 | △ 189 | 82.8 |
| 経皮的冠動脈形成術など (エキシマレーザPCI (ELCAI)) | 660 | 639 | 21 | 103.3 |
| (ローターブレード/ダイヤモンドバック) | 9 | 3 | 6 | 300 |
| PTA ,fogarty, emboli,IVCフィルタ | 13 | 14 | △ 1 | 92.9 |
| ステントグラフト | 28 | 115 | △ 87 | 24.3 |
| 経皮的ASD閉鎖・LAA閉鎖、PTMC | 80 | 75 | 5 | 106.7 |
| TAVR | 24 | 44 | △ 20 | 54.5 |
| EPS, その他不整脈精査 | 134 | 143 | △ 9 | 93.7 |
| EPS/ABL | 5 | 17 | △ 12 | 29.4 |
| (心外膜ABL) | 1,076 | 1,316 | △ 240 | 81.8 |
| (パルレーンABL) | 2 | 3 | △ 1 | 66.7 |
| ループレコーダ挿入 | 133 | 73 | 60 | 182.2 |
| PM植込み/PM交換 | 12 | 10 | 2 | 120 |
| リードレスPM植込み | 297 | 203 | 94 | 146.3 |
| ICD植込み/ICD交換 | 15 | 12 | 3 | 125 |
| S-ICD植込み/S-ICD交換 | 52 | 54 | △ 2 | 96.3 |
| CRT(P/D)植込み/CRT(P/D)交換 | 2 | 3 | △ 1 | 66.7 |
| エキシマレーザリード抜去 | 26 | 25 | 1 | 104 |
| 一酸化窒素吸入療法 | 16 | 18 | △ 2 | 88.9 |
| 血液透析および血液ろ過透析 | 26 | 21 | 5 | 123.8 |
| 持続緩徐式血液ろ過 | 76 | 56 | 20 | 135.7 |
| 人工呼吸管理 | 112 | 72 | 40 | 155.6 |
| NPPV | 333 | 369 | △ 36 | 90.2 |
| ペースメーカーチェック(外来) | 105 | 137 | △ 32 | 76.6 |
| ペースメーカーチェック(入院中) | 3,602 | 3,184 | 418 | 113.1 |
| 遠隔モニタリング(※) | 436 | 462 | △ 26 | 94.4 |
| 合計 | 11,693 | 10,669 | 1,024 | 109.6 |
| 合計 | 20,336 | 19,265 | 1,071 | 105.6 |

| 機器分類 | 令和5年度 | 令和4年度 | 増減 | 前年度比(%) |
|---------------|--------|--------|---------|---------|
| 輸液ポンプ | 7,078 | 7,985 | △ 907 | 88.6 |
| シリンジポンプ | 7,426 | 8,007 | △ 581 | 92.7 |
| 体外式ペースメーカー | 641 | 622 | 19 | 103.1 |
| 低圧持続吸引器 | 545 | 512 | 33 | 106.4 |
| アンプバック | 90 | 113 | △ 23 | 79.6 |
| 輸液ポンプ台車 | 558 | 653 | △ 95 | 85.5 |
| シリンジ台車 | 550 | 637 | △ 87 | 86.3 |
| 離床センサ | 207 | 207 | 0 | 100 |
| 人工呼吸器 | 407 | 355 | 52 | 114.6 |
| 人工心肺装置、冷温水槽等 | 245 | 219 | 26 | 111.9 |
| ECMO装置 | 12 | 20 | △ 8 | 60 |
| IABP | 17 | 24 | △ 7 | 70.8 |
| CHDF装置 | 112 | 105 | 7 | 106.7 |
| 麻酔器 | 624 | 669 | △ 45 | 93.3 |
| 一酸化窒素吸入装置 | 26 | 25 | 1 | 104 |
| 輸液ポンプ | 316 | 359 | △ 43 | 88 |
| シリンジポンプ | 426 | 437 | △ 11 | 97.5 |
| 除細動器 | 100 | 104 | △ 4 | 96.2 |
| 電気メス | 38 | 38 | 0 | 100 |
| 体外式ペースメーカー | 89 | 93 | △ 4 | 95.7 |
| AED | 40 | 40 | 0 | 100 |
| ヘモクロン | 18 | 18 | 0 | 100 |
| 人工呼吸器 | 14 | 16 | △ 2 | 87.5 |
| 麻酔器 | 5 | 4 | 1 | 125 |
| 人工心肺装置、冷温水槽等 | 25 | 21 | 4 | 119 |
| ECMO装置 | 6 | 3 | 3 | 200 |
| 一酸化窒素吸入装置 | 24 | 2 | 22 | 1200 |
| セントラルモニタ | 17 | 17 | 0 | 100 |
| IABP | 1 | 2 | △ 1 | 50 |
| 持続緩徐式血液ろ過装置 | 2 | 2 | 0 | 100 |
| 血液浄化装置 | 9 | 6 | 3 | 150 |
| 電源コード、テーブルタップ | 439 | 235 | 204 | 186.8 |
| 酸素流量計 | 154 | 158 | △ 4 | 97.5 |
| 合計台数 | 20,261 | 21,708 | △ 1,447 | 93.3 |

(注1) 遠隔モニタリング(※)でチェックし、加算点数を得た件数
ペースメーカー(外来)とペースメーカー(入院中)は件数
その他の業務は症例数を明示している

| 機器分類 | 令和5年度 | 令和4年度 | 増減 | 前年度比(%) |
|------------|--------|--------|-------|---------|
| 輸液ポンプ | 10,571 | 11,327 | △ 756 | 93.3 |
| シリンジポンプ | 1,214 | 1,161 | 53 | 104.6 |
| 小型シリンジポンプ | 386 | 418 | △ 32 | 92.3 |
| 経腸栄養ポンプ | 47 | 65 | △ 18 | 72.3 |
| 医薬注入コントローラ | 476 | 459 | 17 | 103.7 |
| 低圧持続吸引器 | 191 | 212 | △ 21 | 90.1 |
| 離床センサ | 296 | 340 | △ 44 | 87.1 |
| 人工呼吸器 | 40 | 26 | 14 | 153.8 |
| 輸液ポンプ | 405 | 363 | 42 | 111.6 |
| シリンジポンプ | 107 | 110 | △ 3 | 97.3 |
| 小型シリンジポンプ | 40 | 50 | △ 10 | 80 |
| 経腸栄養ポンプ | 8 | 13 | △ 5 | 61.5 |
| 医薬注入コントローラ | 40 | 40 | 0 | 100 |
| 低圧持続吸引器 | 20 | 20 | 0 | 100 |
| 離床センサ | 59 | 58 | 1 | 101.7 |
| 送信機 | 98 | 76 | 22 | 128.9 |
| ベッドサイドモニタ | 117 | 130 | △ 13 | 90 |
| セントラルモニタ | 38 | 36 | 2 | 105.6 |
| 電気メス | 20 | 20 | 0 | 100 |
| 除細動器 | 8 | 8 | 0 | 100 |
| AED | 47 | 46 | 1 | 102.2 |
| 人工呼吸器 | 153 | 148 | 5 | 103.4 |
| 血液浄化装置 | 24 | 24 | 0 | 100 |
| 麻酔器 | 8 | 7 | 1 | 114.3 |
| ダウインチ装置 | 13 | 15 | △ 2 | 86.7 |
| 合計台数 | 14,426 | 15,172 | -746 | 95.1 |

| 機器分類 | 令和5年度 | 令和4年度 | 増減 | 前年度比(%) |
|--------------|-------|-------|-------|---------|
| 麻酔器 | 1,229 | 1,222 | 7 | 100.6 |
| 人工呼吸器 | 658 | 624 | 34 | 105.4 |
| シリンジポンプ | 3,440 | 2,534 | 906 | 135.8 |
| 輸液ポンプ | 1,645 | 1,240 | 405 | 132.7 |
| 経腸栄養注入ポンプ | 52 | 27 | 25 | 192.6 |
| 開放型保育器 | 63 | 92 | △ 29 | 68.5 |
| 光線治療器 | 26 | 11 | 15 | 236.4 |
| 除細動器(AED) | 632 | 582 | 50 | 108.6 |
| 人工心肺装置 | 63 | 55 | 8 | 114.5 |
| 血液浄化装置 | 12 | 40 | △ 28 | 30 |
| 低圧持続吸引器 | 164 | 172 | △ 8 | 95.3 |
| 体温調節装置 | 2 | 6 | △ 4 | 33.3 |
| 加湿加湿器 | 1 | 1 | 0 | 100 |
| パルスオキシメータ | 10 | 3 | 7 | 333.3 |
| 麻酔器 | 11 | 9 | 2 | 122.2 |
| 窒素酸素濃度計 | 1 | 0 | 1 | 皆増 |
| シリンジポンプ | 177 | 178 | △ 1 | 99.4 |
| 輸液ポンプ | 111 | 91 | 20 | 122 |
| 経腸栄養注入ポンプ | 0 | 1 | △ 1 | 皆減 |
| 人工呼吸器 | 240 | 197 | 43 | 121.8 |
| 新生児用保育器 | 29 | 26 | 3 | 111.5 |
| 開放型保育器 | 15 | 12 | 3 | 125 |
| 搬送用保育器 | 4 | 3 | 1 | 133.3 |
| 除細動器 | 37 | 39 | △ 2 | 94.9 |
| 体温調節装置 | 1 | 0 | 1 | 皆増 |
| 人工心肺装置、冷温水槽等 | 2 | 1 | 1 | 200 |
| ECMO装置 | 3 | 3 | 0 | 100 |
| 血液浄化装置 | 3 | 4 | △ 1 | 75 |
| セントラルモニタ | 16 | 18 | △ 2 | 88.9 |
| ベッドサイドモニター | 9 | 0 | 9 | 皆増 |
| モニター送信機 | 7 | 0 | 7 | 皆増 |
| CO2モニター | 4 | 0 | 4 | 皆増 |
| 体外式ペースメーカー | 6 | 9 | △ 3 | 66.7 |
| 分娩監視装置 | 7 | 8 | △ 1 | 87.5 |
| 無線トランスデューサ | 2 | 0 | 2 | 皆増 |
| ハミング ビストン | 7 | 12 | △ 5 | 58.3 |
| 合計台数 | 8,689 | 7,220 | 1,469 | 120.3 |

(16) 心理療法等の状況

(単位 件)

| 区 分 | | 令和5年度 | 令和4年度 | 増 減 | 前年度対比% |
|----------|-----|-------|-------|-------|--------|
| がんセンター | (A) | 1,057 | 1,167 | △ 110 | 90.6 |
| | (B) | 1,456 | 1,830 | △ 374 | 79.6 |
| 精神医療センター | | 986 | 935 | 51 | 105.5 |
| 小児医療センター | | 253 | 428 | △ 175 | 59.1 |
| 合 計 | | 3,752 | 4,360 | △ 608 | 86.1 |

(注1)がんセンターは、(A)が直接的心理ケア(患者等に対面して行うカウンセリング等)、

(B)が間接的心理ケア(患者等に対面せずに医療者間で行う対応協議や情報共有等)の件数

(注2)精神医療センターは、心理療法(個人面接と集団療法)のセッション数

(17) 人間ドック・健診・健康指導の状況(心臓血管センター)

ア 人間ドック・健診

開始年度 昭和57年度

職員体制 内科医師、外科医師、放射線科医師、看護師、保健師、臨床検査技師

人間ドック (単位 人)

| 区 分 | 令和5年度 | 令和4年度 | 増 減 | 前年度対比% |
|--------|-------|-------|-----|--------|
| 日帰り1日式 | 1,039 | 1,032 | 7 | 100.7 |
| 1泊2日式 | 160 | 160 | 0 | 100.0 |
| 心臓ドック | 18 | 18 | 0 | 100.0 |
| 合 計 | 1,217 | 1,210 | 7 | 100.6 |

健診 (単位 人)

| 区 分 | 令和5年度 | 令和4年度 | 増 減 | 前年度対比% |
|-----------|-------|-------|------|--------|
| 生活習慣病予防健診 | 318 | 324 | △ 6 | 98.1 |
| 健康診断書 | 0 | 0 | 0 | - |
| 前橋市健診 | 40 | 55 | △ 15 | 72.7 |
| 特殊業務従事者健診 | 0 | 0 | 0 | - |
| 事業所健診・その他 | 0 | 0 | 0 | - |
| 合 計 | 358 | 379 | △ 21 | 94.5 |

イ 健康指導

職員体制 医師、保健師、看護師、MSW、事務

事業内容 ①保健指導、②地域等への支援、③特定保健指導、④社会福祉相談

① 保健指導

(単位 人)

| 区 分 | 令和5年度 | 令和4年度 | 増 減 | 前年度対比% |
|--------------------|-------|-------|------|--------|
| 人間ドック健診者に対する個別保健指導 | 1,017 | 1,063 | △ 46 | 95.7 |

② 地域等への支援(健康相談・健康教育活動)

| 区 分 | 令和5年度 | 令和4年度 | 増 減 | 前年度対比% | |
|-----|---------|-------|-----|--------|-------|
| 医 師 | 回数(回) | 0 | 0 | 0 | - |
| | 対象人数(人) | 0 | 0 | 0 | - |
| 保健師 | 回数(回) | 13 | 12 | 1 | 108.3 |
| | 対象人数(人) | 45 | 59 | △ 14 | 76.3 |

③ 特定保健指導

(単位 件)

| 区 分 | 令和5年度 | 令和4年度 | 増 減 | 前年度対比% |
|--------|-------|-------|------|--------|
| 動機づけ支援 | 30 | 47 | △ 17 | 63.8 |
| 積極的支援 | 23 | 41 | △ 18 | 56.1 |

④ 社会福祉相談

(単位 件)

| 区 分 | 令和5年度 | 令和4年度 | 増 減 | 前年度対比% |
|----------|---------------|---------------|---------------|-----------------|
| 更生医療 | 1 (3) | 0 (0) | 1 (3) | 皆増 (皆増) |
| 経済・社会・心理 | 354 (545) | 309 (560) | 45 (△ 15) | 114.6 (97.3) |
| 退院・転院支援 | 259 (1,570) | 246 (1,633) | 13 (△ 63) | 105.3 (96.1) |
| 介護保険 | 148 (489) | 132 (452) | 16 (37) | 112.1 (108.2) |
| 福祉医療 | 1 (7) | 2 (8) | △ 1 (△ 1) | 50.0 (87.5) |
| その他 | 39 (171) | 78 (195) | △ 39 (△ 24) | 50.0 (87.7) |
| 合 計 | 802 (2,785) | 767 (2,848) | 35 (△ 63) | 104.6 (97.8) |

()内は延べ件数 ()内は延べ件数

(18) がん相談支援の状況(がんセンター)

ア がん相談

| 相談内容 | 令和5年度 | 令和4年度 | 相談内容 | 令和5年度 | 令和4年度 |
|-------------------------|-------|-------|-----------------|--------|--------|
| 症状・副作用・後遺症(その他) | 3,780 | 3,721 | セカンドオピニオン(他へ紹介) | 12 | 13 |
| 在宅医療 | 1,314 | 1,695 | 生きがい・価値観 | 5 | 8 |
| 介護・看護・養育 | 1,409 | 1,735 | セカンドオピニオン(一般) | 25 | 44 |
| 転院 | 1,399 | 1,954 | アピアランス | 10 | 13 |
| 介護保険 | 716 | 765 | グリーフケア | 9 | 7 |
| その他(コロナ関連) | 110 | 252 | 告知 | 10 | 1 |
| 受診方法・入院 | 622 | 689 | 傷病手当 | 26 | 9 |
| 医療費・生活・社会保障制度 | 641 | 581 | 妊孕性・生殖機能 | 3 | 2 |
| がんの治療 | 588 | 552 | 治療実績 | 3 | 0 |
| 患者・家族間の関係・コミュニケーション | 602 | 677 | がん予防・検診 | 4 | 2 |
| ホスピス・緩和ケア | 508 | 437 | 患者会・家族会(ピア情報) | 4 | 3 |
| セカンドオピニオン(受入) | 419 | 356 | 臨床試験・先進医療 | 2 | 2 |
| 食事・服薬・入浴・運動・外出など | 345 | 370 | 補完代替療法 | 1 | 1 |
| がんの検査 | 233 | 216 | 長期フォローアップ | 3 | 1 |
| 社会生活(就労・仕事・就学・学業) | 81 | 75 | 晩期合併症 | 0 | 0 |
| 不安・精神的苦痛 | 47 | 73 | その他 | 235 | 186 |
| 医療機関の紹介 | 58 | 69 | 不明 | 2 | 2 |
| 医療者との関係・コミュニケーション | 89 | 97 | 合 計 | 13,341 | 14,637 |
| 友人・知人・職場の人間関係・コミュニケーション | 26 | 29 | | | |

イ 就労支援

| 支援内容 / 対応者 | 令和5年度 | | | 令和4年度 | | | |
|------------|-------|----------|--------------|------------|-------|----------|--------------|
| | がん相談員 | ハローワーク太田 | 産業保健総合支援センター | 支援内容 / 対応者 | がん相談員 | ハローワーク太田 | 産業保健総合支援センター |
| 就職支援 | 26 | 49 | 0 | 就職支援 | 26 | 64 | 0 |
| 復職支援 | 3 | 0 | 0 | 復職支援 | 3 | 0 | 0 |
| 転職支援 | 0 | 0 | 0 | 転職支援 | 0 | 0 | 0 |
| 両立支援 | 40 | 0 | 16 | 両立支援 | 37 | 0 | 14 |
| 休職支援 | 7 | 0 | 0 | 休職支援 | 7 | 0 | 0 |
| 退職支援 | 0 | 0 | 0 | 退職支援 | 0 | 0 | 0 |
| その他 | 0 | 0 | 0 | その他 | 0 | 0 | 0 |
| 合 計 | 76 | 49 | 16 | 合 計 | 73 | 64 | 14 |

ウ 就労支援による就職者数

| | 令和5年度 | 令和4年度 | 増減 | 前年度対比% |
|-------------|-------|-------|----|--------|
| 就労支援による就職者数 | 8 | 1 | 7 | 800.0 |

(19) 訪問看護の状況(精神医療センター)

開始年度 昭和61年度

職員体制 看護師4人(看護師長含む)

| 区 分 | 令和5年度 | 令和4年度 | 増 減 | 前年度対比% |
|-----------|-------|-------|------|--------|
| 訪問対象人員(人) | 91 | 96 | △ 5 | 94.8 |
| 訪問延日数(日) | 243 | 243 | 0 | 100.0 |
| 訪問延回数(回) | 1,890 | 1,919 | △ 29 | 98.5 |
| 電話相談(回) | 195 | 229 | △ 34 | 85.2 |

(20) 認知症受診相談の状況(精神医療センター)

開始年度 平成19年度

職員体制 新患当番医師が担当 地域医療連携室PSW11名対応

(単位 件、人)

| 区 分 | 令和5年度 | 令和4年度 | 増 減 | 前年度対比% |
|-----------|-------|-------|-----|---------|
| 相 談 件 数 | 40 | 46 | △ 6 | 87.0 |
| 外 来 受 診 者 | 10 | 1 | 9 | 1,000.0 |
| 入 院 者 | 4 | 8 | △ 4 | 50.0 |
| 合 計(人 数) | 14 | 9 | 5 | 155.6 |

(21) 社会福祉相談の状況(精神医療センター)

(単位 件)

| 区 分 | 令和5年度 | 令和4年度 | 増 減 | 前年度対比% |
|----------|--------|--------|-------|--------|
| 受診・入院援助 | 1,131 | 1,354 | △ 223 | 83.5 |
| 退院援助 | 1,604 | 2,149 | △ 545 | 74.6 |
| 療養上の問題調整 | 4,706 | 5,468 | △ 762 | 86.1 |
| 経済的問題援助 | 701 | 1,104 | △ 403 | 63.5 |
| 情緒的問題援助 | 137 | 903 | △ 766 | 15.2 |
| その他 | 4,810 | 1,981 | 2,829 | 242.8 |
| 合 計 | 13,089 | 12,959 | 130 | 101.0 |

(22) 夜間・休日精神科救急医療の状況(精神医療センター)

開始年度 平成2年度

根拠 群馬県夜間休日精神科救急実施要綱(平成3年2月23日)

職員体制 医師、看護職員

(単位 件)

| 区 分 | | 令和5年度 | 令和4年度 | 増 減 | 前年度対比% |
|-------|-------------|-------|-------|-----|--------|
| 平日 | 0:00～8:30 | 86 | 73 | 13 | 117.8 |
| | 17:15～24:00 | 94 | 100 | △6 | 94.0 |
| 休 祭 日 | | 149 | 146 | 3 | 102.1 |
| 合 計 | | 329 | 319 | 10 | 103.1 |

(24) NICU車の運行状況(小児医療センター)

開始年度 昭和57年度

職員体制 医師、看護師、乗務員(委託)

(単位 件)

| 区 分 | | 令和5年度 | 令和4年度 | 増 減 | 前年度対比% |
|--------------|-------------|-------|-------|-----|--------|
| 平 日 | 0:00～8:30 | 31 | 31 | 0 | 100.0 |
| | 17:15～24:00 | | | | |
| 日 8:30～17:15 | | 28 | 28 | 0 | 100.0 |
| 休 祭 日 | | 8 | 7 | 1 | 114.3 |
| 合 計 | | 67 | 66 | 1 | 101.5 |

(23) 予防接種事業の状況(小児医療センター)

開始年度 平成3年度

根拠 予防接種事業委託要領

職員体制 医師、看護職員、医事課職員(受付対応)

(単位 件)

| 区 分 | 令和5年度 | 令和4年度 | 増 減 | 前年度対比% |
|--------------|-------|-------|-----|--------|
| B C G | 6 | 11 | △5 | 54.5 |
| ポ リ オ | 0 | 0 | 0 | - |
| 四 種 混 合 | 50 | 45 | 5 | 111.1 |
| 三 種 混 合 | 0 | 0 | 0 | - |
| 二 種 混 合 | 1 | 0 | 1 | 皆増 |
| 麻 疹 ・ 風 疹 | 17 | 15 | 2 | 113.3 |
| 麻 疹 | 0 | 0 | 0 | - |
| 風 疹 | 0 | 0 | 0 | - |
| 日 本 脳 炎 | 22 | 14 | 8 | 157.1 |
| ヒ ブ | 47 | 33 | 14 | 142.4 |
| 肺 炎 球 菌 | 45 | 37 | 8 | 121.6 |
| 子 宮 頸 がん 予 防 | 6 | 1 | 5 | 600.0 |
| 水 痘 | 25 | 14 | 11 | 178.6 |
| B 型 肝 炎 | 36 | 33 | 3 | 109.1 |
| ロ タ ウ イ ル ス | 11 | 3 | 8 | 366.7 |
| 合 計 | 266 | 206 | 60 | 129.1 |

(25) 治験薬受託状況(令和5年度)

(単位 件、円)

| 区 分 | | 発売前 | 発売後 | 計 |
|----------|------|-------------|-----------|-------------|
| 心臓血管センター | 受託件数 | 0 | 8 | 8 |
| | 受託金額 | 0 | 429,000 | 429,000 |
| がんセンター | 受託件数 | 55 | 4 | 59 |
| | 受託金額 | 129,203,174 | 1,751,831 | 130,955,005 |
| 精神医療センター | 受託件数 | 0 | 0 | 0 |
| | 受託金額 | 0 | 0 | 0 |
| 小児医療センター | 受託件数 | 4 | 9 | 13 |
| | 受託金額 | 1,068,320 | 1,298,000 | 2,366,320 |
| 合 計 | 受託件数 | 59 | 21 | 80 |
| | 受託金額 | 130,271,494 | 3,478,831 | 133,750,325 |

※製造販売後臨床試験を含む。

(26) 看護学校実習受入状況

令和5年度の保健師助産師看護師学校養成所指定規則に基づく看護学校実習受入状況。

| 区 分 | 受入看護学校 | 受入人数(班数) |
|----------|--------------|-------------|
| 心臓血管センター | 群馬県立県民健康科学大学 | 63 (15) |
| | 上武大学 | 16 (4) |
| | 高崎健康福祉大学 | 102 (13) |
| | 前橋東看護学校 | 58 (11) |
| | 計4校 | 239 (43) |
| がんセンター | 高崎健康福祉大学 | 31 (6) |
| | 桐生大学 | 115 (4) |
| | 東群馬看護専門学校 | 24 (5) |
| | 太田医療技術専門学校 | 10 (2) |
| | 群馬県立県民健康科学大学 | 5 (1) |
| | 上武大学 | 10 (2) |
| | 太田高等看護学院 | 15 (3) |
| 計7校 | 210 (23) | |
| 精神医療センター | 群馬県立県民健康科学大学 | 44 (8) |
| | 東群馬看護専門学校 | 30 (6) |
| | 桐生大学 | 50 (9) |
| | 群馬医療福祉大学 | 18 (3) |
| | 高崎健康福祉大学 | 49 (6) |
| | 群馬大学 | 21 (4) |
| | 上尾中央看護専門学校 | 2 (1) |
| | 伊勢崎敬愛看護学院 | 37 (7) |
| | 高崎医師会看護専門学校 | 18 (4) |
| 計9校 | 269 (48) | |
| 小児医療センター | 群馬県立県民健康科学大学 | 87 (14) |
| | 高崎健康福祉大学 | 29 (6) |
| | 渋川看護専門学校 | 35 (10) |
| | パース大学 | 57 (10) |
| | 伊勢崎敬愛看護学院 | 37 (4) |
| | 群馬大学 | 30 (3) |
| | 高崎医師会看護専門学校 | 6 (2) |
| | 計7校 | 281 (49) |
| 合 計 | 延べ27校 | 999 (163) |

(27) 医療安全管理体制と医療事故及びヒヤリ・ハット事例の状況

ア 医療安全管理体制体系図

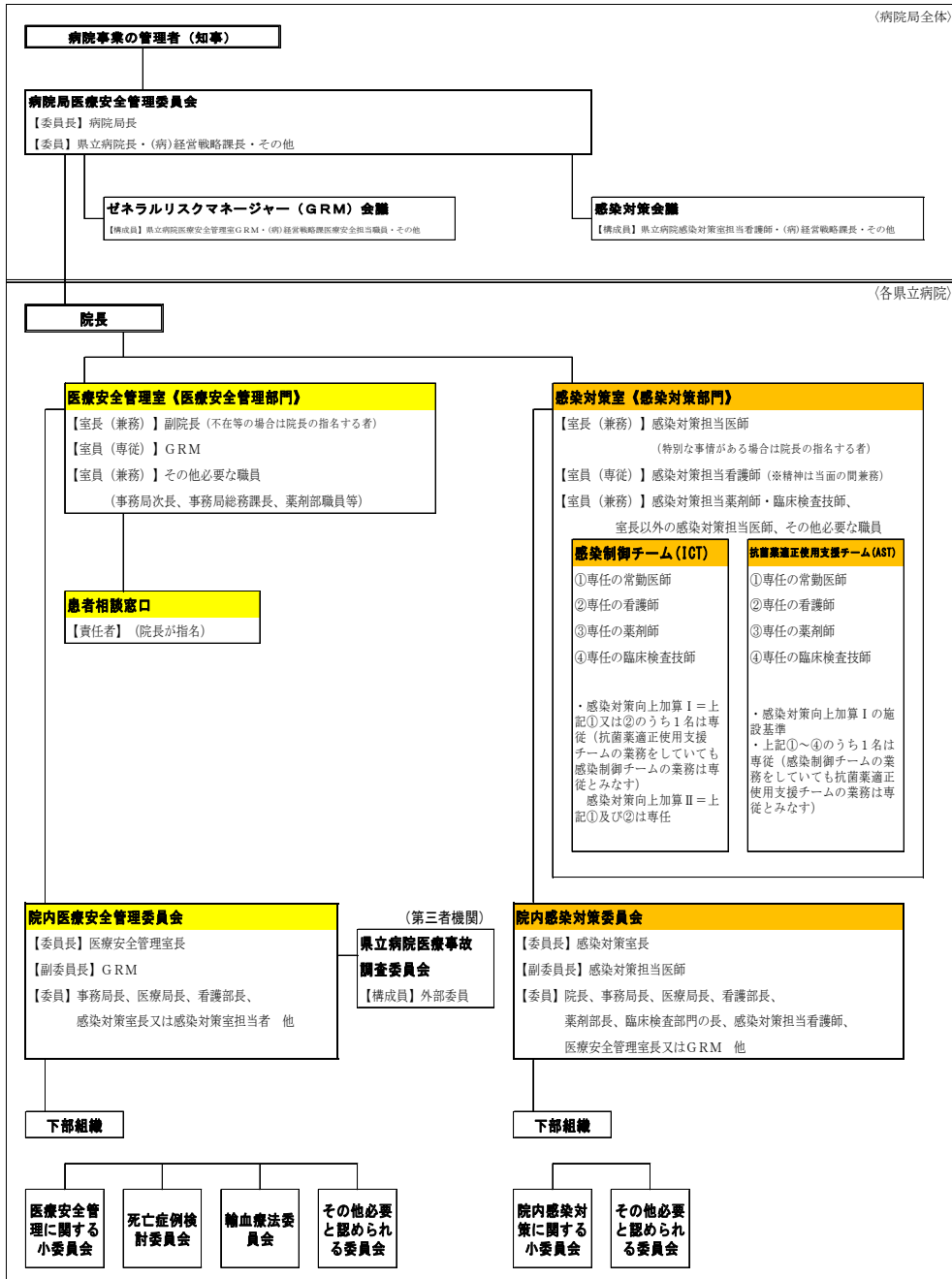

イ 医療事故及びヒヤリ・ハット事例の状況

【レベル別報告件数 (4病院計)】

- ・県立4病院全体の報告件数は4,364件 (前年度比128件増加) で、レベル0~3aのヒヤリ・ハット (インシデント) 事例が4,317件 (前年度比99件増加)、レベル3b~5の医療事故 (アクシデント) が47件 (前年度比29件増加)。
- ・レベル別の割合は、ヒヤリ・ハットが全体の98.9%を占めており、医療事故は1.1%であった。
- ・合併症と考えられる場合でも、重篤な結果になったものや医療者がヒヤリとしたものは医療事故として報告するよう周知したことなどから、医療事故の報告件数が増加した。

(件)

| 区分 | レベル | 4病院合計 | | | 心臓血管センター | | | がんセンター | | | 精神医療センター | | | 小児医療センター | | |
|--------------------|-----|-------|-------|-----|----------|-------|-----|--------|-------|-----|----------|-----|------|----------|-----|-----|
| | | R5 | R4 | 増減 | R5 | R4 | 増減 | R5 | R4 | 増減 | R5 | R4 | 増減 | R5 | R4 | 増減 |
| ヒヤリ・ハット事例 (インシデント) | 0 | 1,292 | 1,277 | 15 | 162 | 131 | 31 | 346 | 293 | 53 | 398 | 539 | ▲141 | 386 | 314 | 72 |
| | 1 | 1,984 | 1,940 | 44 | 506 | 605 | ▲99 | 729 | 664 | 65 | 323 | 305 | 18 | 426 | 366 | 60 |
| | 2 | 932 | 888 | 44 | 301 | 258 | 43 | 389 | 421 | ▲32 | 119 | 116 | 3 | 123 | 93 | 30 |
| | 3a | 109 | 113 | ▲4 | 27 | 20 | 7 | 28 | 31 | ▲3 | 23 | 28 | ▲5 | 31 | 34 | ▲3 |
| | 小計 | 4,317 | 4,218 | 99 | 996 | 1,014 | ▲18 | 1,492 | 1,409 | 83 | 863 | 988 | ▲125 | 966 | 807 | 159 |
| 医療事故 (アクシデント) | 3b | 46 | 17 | 29 | 12 | 1 | 11 | 30 | 13 | 17 | 1 | 2 | ▲1 | 3 | 1 | 2 |
| | 4a | 0 | 0 | 0 | 0 | 0 | 0 | 0 | 0 | 0 | 0 | 0 | 0 | 0 | 0 | 0 |
| | 4b | 0 | 0 | 0 | 0 | 0 | 0 | 0 | 0 | 0 | 0 | 0 | 0 | 0 | 0 | 0 |
| | 5 | 1 | 1 | 0 | ※1 | 0 | 1 | 0 | 1 | ▲1 | 0 | 0 | 0 | 0 | 0 | 0 |
| | 小計 | 47 | 18 | 29 | 13 | 1 | 12 | 30 | 14 | 16 | 1 | 2 | ▲1 | 3 | 1 | 2 |
| 合計 | | 4,364 | 4,236 | 128 | 1,009 | 1,015 | ▲6 | 1,522 | 1,423 | 99 | 864 | 990 | ▲126 | 969 | 808 | 161 |

※心臓血管センター レベル5事案については、医療法上の医療事故に該当すると判断した。

【医療事故及びヒヤリ・ハット事例の区分】

| 区分 | 事故レベル | 継続性 | 程度 | 内容 |
|-----------|-------|-------|--------|--|
| ヒヤリ・ハット事例 | 0 | — | | エラーや医薬品・医療用具の不具合が見られたが、患者等には実施されなかった |
| | 1 | なし | | 患者等への実害はなかった (何らかの影響を与えた可能性は否定できない) |
| | 2 | (一過性) | 軽度 | 処置や治療は行わなかった (観察の強化、バイタルサインの軽度変化、安全確認のための検査などの必要性を生じた) |
| 医療事故 | 3a | (一過性) | 軽度 | 軽微な(簡単な)処置や治療を要した (消毒、湿布、鎮痛剤の投与など) |
| | 3b | (一過性) | 中等度～高度 | 濃厚な処置や治療を要した (バイタルサインの高度変化、人工呼吸器の装着、手術、入院日数の延長、外来患者の入院、骨折など) |
| | 4a | (永続的) | 軽度～中等度 | 永続的な障害や後遺症が残ったが、有意な機能障害や美容上の問題は伴わない |
| | 4b | (永続的) | 中等度～高度 | 永続的な障害や後遺症が残り、有意な機能障害や美容上の問題を伴う |
| | 5 | 死亡 | | 死亡 (原疾患の自然経過によるものを除く) |

第 4 経理の状況

第4 経理の状況

1 収益的収支等の状況

(1) 収益構成

(単位 円、%)

| 区 分 | 心臓血管センター | | がんセンター | | 精神医療センター | | 小児医療センター | | 経営戦略課 | | 計 | |
|-----------------|---------------|-------|----------------|-------|---------------|-------|---------------|-------|------------|-------|----------------|-------|
| | 金 額 | 構成比 | 金 額 | 構成比 | 金 額 | 構成比 | 金 額 | 構成比 | 金 額 | 構成比 | 金 額 | 構成比 |
| 病院事業収益 | 9,819,499,531 | 100.0 | 12,380,688,704 | 100.0 | 3,028,814,909 | 100.0 | 6,383,766,353 | 100.0 | 27,434,667 | 100.0 | 31,640,204,164 | 100.0 |
| 医療収益 | 8,480,022,386 | 86.4 | 10,105,970,690 | 81.6 | 2,018,262,949 | 66.6 | 4,094,360,960 | 64.1 | 0 | 0.0 | 24,698,616,985 | 78.1 |
| 入院収益 | 7,463,568,735 | 76.0 | 4,483,249,118 | 36.2 | 1,733,083,329 | 57.2 | 3,198,144,276 | 50.1 | 0 | 0.0 | 16,878,045,458 | 53.3 |
| 外来収益 | 809,897,119 | 8.2 | 5,314,177,476 | 42.9 | 251,251,926 | 8.3 | 731,643,155 | 11.5 | 0 | 0.0 | 7,106,969,676 | 22.5 |
| その他医療収益 | 206,556,532 | 2.1 | 308,544,096 | 2.5 | 33,927,694 | 1.1 | 164,573,529 | 2.6 | 0 | 0.0 | 713,601,851 | 2.3 |
| 室料差額収益 | 36,051,089 | 0.4 | 100,290,398 | 0.8 | 0 | 0.0 | 0 | 0.0 | 0 | 0.0 | 136,341,487 | 0.4 |
| 公衆衛生活動収益 | 7,325,881 | 0.1 | 219,598 | 0.0 | 385,631 | 0.0 | 45,082,390 | 0.7 | 0 | 0.0 | 53,013,500 | 0.2 |
| 医療相談収益 | 54,819,303 | 0.6 | 0 | 0.0 | 0 | 0.0 | 5,710 | 0.0 | 0 | 0.0 | 54,825,013 | 0.2 |
| 受託検査施設利用収益 | 0 | 0.0 | 0 | 0.0 | 0 | 0.0 | 0 | 0.0 | 0 | 0.0 | 0 | 0.0 |
| その他医療収益 | 108,360,259 | 1.1 | 208,034,100 | 1.7 | 33,542,063 | 1.1 | 119,485,429 | 1.9 | 0 | 0.0 | 469,421,851 | 1.5 |
| 医療外収益 | 1,339,327,129 | 13.6 | 2,274,718,014 | 18.4 | 1,010,386,650 | 33.4 | 2,289,361,653 | 35.9 | 27,434,667 | 100.0 | 6,941,228,113 | 21.9 |
| 受取利息配当金 | 11,328 | 0.0 | 18,199 | 0.0 | 15,676 | 0.0 | 21,306 | 0.0 | 2,448 | 0.0 | 68,957 | 0.0 |
| 預金利息 | 11,328 | 0.0 | 18,199 | 0.0 | 15,676 | 0.0 | 21,306 | 0.0 | 2,448 | 0.0 | 68,957 | 0.0 |
| 基金利息 | 0 | 0.0 | 0 | 0.0 | 0 | 0.0 | 0 | 0.0 | 0 | 0.0 | 0 | 0.0 |
| 有価証券利息 | 0 | 0.0 | 0 | 0.0 | 0 | 0.0 | 0 | 0.0 | 0 | 0.0 | 0 | 0.0 |
| 補助金 | 166,735,000 | 1.7 | 806,734,000 | 6.5 | 65,903,440 | 2.2 | 296,700,000 | 4.6 | 0 | 0.0 | 1,336,072,440 | 4.2 |
| 国庫補助金 | 0 | 0.0 | 0 | 0.0 | 2,191,440 | 0.1 | 0 | 0.0 | 0 | 0.0 | 2,191,440 | 0.0 |
| 他会計補助金 | 166,735,000 | 1.7 | 806,734,000 | 6.5 | 63,712,000 | 2.1 | 296,700,000 | 4.6 | 0 | 0.0 | 1,333,881,000 | 4.2 |
| 負担金交付金 | 792,101,000 | 8.1 | 883,584,000 | 7.1 | 794,495,000 | 26.2 | 1,625,387,000 | 25.5 | 26,425,000 | 96.3 | 4,121,992,000 | 13.0 |
| 負担金 | 792,101,000 | 8.1 | 883,584,000 | 7.1 | 794,495,000 | 26.2 | 1,625,387,000 | 25.5 | 26,425,000 | 96.3 | 4,121,992,000 | 13.0 |
| 交付金 | 0 | 0.0 | 0 | 0.0 | 0 | 0.0 | 0 | 0.0 | 0 | 0.0 | 0 | 0.0 |
| 患者外給食収益 | 0 | 0.0 | 0 | 0.0 | 0 | 0.0 | 0 | 0.0 | 0 | 0.0 | 0 | 0.0 |
| 長期前受金戻入 | 263,266,288 | 2.7 | 529,703,444 | 4.3 | 132,727,812 | 4.4 | 279,530,081 | 4.4 | 380,898 | 1.4 | 1,205,608,523 | 3.8 |
| 国庫補助金長期前受金戻入 | 177,112 | 0.0 | 83,981 | 0.0 | 40,001,057 | 1.3 | 6,476,760 | 0.1 | 0 | 0.0 | 46,738,910 | 0.1 |
| 他会計補助金長期前受金戻入 | 821,700 | 0.0 | 3,492,989 | 0.0 | 139,047 | 0.0 | 13,329,842 | 0.2 | 0 | 0.0 | 17,783,578 | 0.1 |
| 他会計負担金長期前受金戻入 | 261,451,100 | 2.7 | 526,106,474 | 4.2 | 92,298,748 | 3.0 | 218,152,129 | 3.4 | 359,995 | 1.3 | 1,098,368,446 | 3.5 |
| 受贈財産評価額長期前受金戻入 | 131,488 | 0.0 | 20,000 | 0.0 | 288,960 | 0.0 | 762,938 | 0.0 | 20,903 | 0.1 | 1,224,289 | 0.0 |
| 寄附金長期前受金戻入 | 684,888 | 0.0 | 0 | 0.0 | 0 | 0.0 | 1,697,770 | 0.0 | 0 | 0.0 | 2,382,658 | 0.0 |
| その他資本剰余金長期前受金戻入 | 0 | 0.0 | 0 | 0.0 | 0 | 0.0 | 39,110,642 | 0.6 | 0 | 0.0 | 39,110,642 | 0.1 |

| 区 分 | 心臓血管センター | | がんセンター | | 精神医療センター | | 小児医療センター | | 経営戦略課 | | 計 | |
|-----------------|-------------|-----|------------|-----|------------|-----|------------|-----|---------|-----|-------------|-----|
| | 金 額 | 構成比 | 金 額 | 構成比 | 金 額 | 構成比 | 金 額 | 構成比 | 金 額 | 構成比 | 金 額 | 構成比 |
| 消費税及び地方消費税還付金 | 0 | 0.0 | 0 | 0.0 | 0 | 0.0 | 0 | 0.0 | 0 | 0.0 | 0 | 0.0 |
| その他医業外収益 | 117,213,513 | 1.2 | 54,678,371 | 0.4 | 17,244,722 | 0.6 | 87,723,266 | 1.4 | 626,321 | 2.3 | 277,486,193 | 0.9 |
| 有価証券売却収益 | 0 | 0.0 | 0 | 0.0 | 0 | 0.0 | 0 | 0.0 | 0 | 0.0 | 0 | 0.0 |
| 不用品売却収益 | 2,845,872 | 0.0 | 615,816 | 0.0 | 0 | 0.0 | 2,000 | 0.0 | 0 | 0.0 | 3,463,688 | 0.0 |
| 消費税及び地方消費税関係雑収益 | 0 | 0.0 | 0 | 0.0 | 0 | 0.0 | 0 | 0.0 | 0 | 0.0 | 0 | 0.0 |
| その他医業外収益 | 114,367,641 | 1.2 | 54,062,555 | 0.4 | 17,244,722 | 0.6 | 87,721,266 | 1.4 | 626,321 | 2.3 | 274,022,505 | 0.9 |
| 特 別 利 益 | 150,016 | 0.0 | 0 | 0.0 | 165,310 | 0.0 | 43,740 | 0.0 | 0 | 0.0 | 359,066 | 0.0 |
| 固定資産売却益 | 0 | 0.0 | 0 | 0.0 | 0 | 0.0 | 0 | 0.0 | 0 | 0.0 | 0 | 0.0 |
| 過年度損益修正益 | 150,016 | 0.0 | 0 | 0.0 | 165,310 | 0.0 | 43,740 | 0.0 | 0 | 0.0 | 359,066 | 0.0 |
| その他特別利益 | 0 | 0.0 | 0 | 0.0 | 0 | 0.0 | 0 | 0.0 | 0 | 0.0 | 0 | 0.0 |

(2) 費用構成

(単位 円、%)

| 区 分 | 心臓血管センター | | がんセンター | | 精神医療センター | | 小児医療センター | | 経営戦略課 | | 計 | |
|-------------|---------------|-------|----------------|-------|---------------|-------|---------------|-------|-------------|-------|----------------|-------|
| | 金 額 | 構成比 | 金 額 | 構成比 | 金 額 | 構成比 | 金 額 | 構成比 | 金 額 | 構成比 | 金 額 | 構成比 |
| 病院事業費用 | 9,826,723,929 | 100.0 | 12,116,443,918 | 100.0 | 2,822,065,084 | 100.0 | 6,566,341,613 | 100.0 | 244,937,255 | 100.0 | 31,576,511,799 | 100.0 |
| 医療費用 | 9,728,918,125 | 99.0 | 11,696,428,396 | 96.5 | 2,783,012,537 | 98.6 | 6,459,655,751 | 98.4 | 244,923,501 | 100.0 | 30,912,938,310 | 97.9 |
| 給与費 | 3,632,114,694 | 37.0 | 4,176,019,274 | 34.5 | 1,886,336,215 | 66.8 | 3,635,493,639 | 55.4 | 207,320,226 | 84.6 | 13,537,284,048 | 42.9 |
| 給料 | 1,579,025,139 | 16.1 | 1,812,914,737 | 15.0 | 842,060,570 | 29.8 | 1,519,852,731 | 23.1 | 88,079,822 | 36.0 | 5,841,932,999 | 18.5 |
| 手当 | 1,080,000,681 | 11.0 | 1,233,002,709 | 10.2 | 543,838,033 | 19.3 | 1,147,888,167 | 17.5 | 46,879,667 | 19.1 | 4,051,609,257 | 12.8 |
| 賞与引当金繰入額 | 232,854,000 | 2.4 | 271,577,000 | 2.2 | 125,351,000 | 4.4 | 231,294,000 | 3.5 | 12,330,000 | 5.0 | 873,406,000 | 2.8 |
| 賃金 | | 0.0 | | 0.0 | | 0.0 | | 0.0 | | 0 | 0 | 0.0 |
| 報酬 | | 0.0 | | 0.0 | | 0.0 | | 0.0 | | 0 | 0 | 0.0 |
| 法定福利費 | 495,074,199 | 5.0 | 563,036,878 | 4.6 | 264,524,139 | 9.4 | 487,360,228 | 7.4 | 26,283,192 | 10.7 | 1,836,278,636 | 5.8 |
| 法定福利費引当金繰入額 | 44,548,000 | 0.5 | 51,431,000 | 0.4 | 24,156,000 | 0.9 | 44,251,000 | 0.7 | 2,372,000 | 1.0 | 166,758,000 | 0.5 |
| 退職給付費 | 0 | 0.0 | 0 | 0.0 | 0 | 0.0 | 319,704 | 0.0 | 0 | 0.0 | 319,704 | 0.0 |
| 退職給付引当金繰入額 | 200,612,675 | 2.0 | 244,056,950 | 2.0 | 86,406,473 | 3.1 | 204,527,809 | 3.1 | 31,375,545 | 12.8 | 766,979,452 | 2.4 |
| 材料費 | 4,226,056,591 | 43.0 | 4,548,970,668 | 37.5 | 183,460,249 | 6.5 | 952,571,284 | 14.5 | 0 | 0.0 | 9,911,058,792 | 31.4 |
| 薬品費 | 422,192,033 | 4.3 | 3,896,845,750 | 32.2 | 117,546,818 | 4.2 | 500,670,777 | 7.6 | 0 | 0.0 | 4,937,255,378 | 15.6 |
| 診療材料費 | 3,760,558,004 | 38.3 | 592,089,329 | 4.9 | 10,417,171 | 0.4 | 427,163,541 | 6.5 | 0 | 0.0 | 4,790,228,045 | 15.2 |
| 給食材料費 | 41,266,641 | 0.4 | 54,552,460 | 0.5 | 54,731,023 | 1.9 | 22,118,903 | 0.3 | 0 | 0.0 | 172,669,027 | 0.5 |
| 医療消耗備品費 | 2,039,913 | 0.0 | 5,483,129 | 0.0 | 765,237 | 0.0 | 2,618,063 | 0.0 | 0 | 0.0 | 10,906,342 | 0.0 |
| 経費 | 1,274,816,765 | 13.0 | 1,913,501,161 | 15.8 | 481,732,622 | 17.1 | 1,321,766,919 | 20.1 | 35,889,698 | 14.7 | 5,027,707,165 | 15.9 |
| 厚生福利費 | 7,730,473 | 0.1 | 6,163,448 | 0.1 | 2,350,735 | 0.1 | 4,851,532 | 0.1 | 1,129,777 | 0.5 | 22,225,965 | 0.1 |
| 報償費 | 79,669,305 | 0.8 | 104,246,322 | 0.9 | 36,841,424 | 1.3 | 88,114,991 | 1.3 | 625,000 | 0.3 | 309,497,042 | 1.0 |
| 旅費交通費 | 1,797,365 | 0.0 | 4,319,889 | 0.0 | 3,676,464 | 0.1 | 2,895,335 | 0.0 | 729,930 | 0.3 | 13,418,983 | 0.0 |
| 職員被服費 | 2,719,448 | 0.0 | 5,409,773 | 0.0 | 253,612 | 0.0 | 4,042,539 | 0.1 | 0 | 0.0 | 12,425,372 | 0.0 |
| 消耗品費 | 27,093,709 | 0.3 | 38,835,680 | 0.3 | 13,673,177 | 0.5 | 27,549,223 | 0.4 | 2,529,143 | 1.0 | 109,680,932 | 0.3 |
| 消耗備品費 | 5,295,082 | 0.1 | 3,639,514 | 0.0 | 1,130,254 | 0.0 | 7,079,560 | 0.1 | 2,376,748 | 1.0 | 19,521,158 | 0.1 |
| 光熱水費 | 118,020,802 | 1.2 | 336,998,084 | 2.8 | 66,956,461 | 2.4 | 123,442,702 | 1.9 | 0 | 0.0 | 645,418,049 | 2.0 |
| 燃料費 | 41,342,032 | 0.4 | 1,532,755 | 0.0 | 16,961,243 | 0.6 | 78,208,064 | 1.2 | 81,662 | 0.0 | 138,125,756 | 0.4 |
| 食糧費 | 374,330 | 0.0 | 58,218 | 0.0 | 46,036 | 0.0 | 31,117 | 0.0 | 25,512 | 0.0 | 535,213 | 0.0 |
| 印刷製本費 | 3,259,935 | 0.0 | 2,618,671 | 0.0 | 723,689 | 0.0 | 1,485,856 | 0.0 | 467,759 | 0.2 | 8,555,910 | 0.0 |
| 修繕費 | 117,476,480 | 1.2 | 147,389,346 | 1.2 | 17,328,427 | 0.6 | 98,452,946 | 1.5 | 102,596 | 0.0 | 380,749,795 | 1.2 |
| 修繕引当金繰入額 | 0 | 0.0 | 0 | 0.0 | 0 | 0.0 | | 0.0 | | 0.0 | 0 | 0.0 |
| 特別修繕引当金繰入額 | 0 | 0.0 | 0 | 0.0 | 0 | 0.0 | | 0.0 | | 0.0 | 0 | 0.0 |
| 保険料 | 3,310,536 | 0.0 | 6,842,853 | 0.1 | 628,101 | 0.0 | 6,238,911 | 0.1 | 35,660 | 0.0 | 17,056,061 | 0.1 |
| 賃借料 | 98,495,075 | 1.0 | 18,757,317 | 0.2 | 9,718,558 | 0.3 | 160,451,991 | 2.4 | 31,700 | 0.0 | 287,454,641 | 0.9 |
| 通信運搬費 | 5,764,011 | 0.1 | 6,569,920 | 0.1 | 4,052,847 | 0.1 | 4,706,940 | 0.1 | 577,993 | 0.2 | 21,671,711 | 0.1 |
| 委託料 | 744,286,506 | 7.6 | 1,201,745,548 | 9.9 | 284,622,629 | 10.1 | 697,175,778 | 10.6 | 8,693,300 | 3.5 | 2,936,523,761 | 9.3 |
| 諸会費 | 3,964,516 | 0.0 | 4,040,071 | 0.0 | 1,612,801 | 0.1 | 3,241,063 | 0.0 | 338,615 | 0.1 | 13,197,066 | 0.0 |

| 区 分 | 心臓血管センター | | がんセンター | | 精神医療センター | | 小児医療センター | | 経営戦略課 | | 計 | |
|----------------|-------------|-----|-------------|-----|-------------|-----|-------------|-----|------------|-----|---------------|-----|
| | 金 額 | 構成比 | 金 額 | 構成比 | 金 額 | 構成比 | 金 額 | 構成比 | 金 額 | 構成比 | 金 額 | 構成比 |
| 貸倒引当金繰入額 | 1,822,590 | 0.0 | 2,489,857 | 0.0 | 1,037,134 | 0.0 | 2,274,333 | 0.0 | 0 | 0.0 | 7,623,914 | 0.0 |
| 雑 費 | 12,394,570 | 0.1 | 21,843,895 | 0.2 | 20,119,030 | 0.7 | 11,524,038 | 0.2 | 18,144,303 | 7.4 | 84,025,836 | 0.3 |
| 減 価 償 却 費 | 536,503,379 | 5.5 | 948,420,510 | 7.8 | 222,991,487 | 7.9 | 487,469,836 | 7.4 | 1,068,577 | 0.4 | 2,196,453,789 | 7.0 |
| 建物減価償却費 | 194,318,710 | 2.0 | 514,368,486 | 4.2 | 172,965,714 | 6.1 | 176,062,728 | 2.7 | 0 | 0.0 | 1,057,715,638 | 3.4 |
| 構築物減価償却費 | 2,932,931 | 0.0 | 14,761,052 | 0.1 | 6,300,611 | 0.2 | 4,173,026 | 0.1 | 0 | 0.0 | 28,167,620 | 0.1 |
| 器械備品減価償却費 | 339,186,952 | 3.5 | 418,248,988 | 3.5 | 43,034,487 | 1.5 | 307,234,082 | 4.7 | 1,047,674 | 0.4 | 1,108,752,183 | 3.5 |
| 車両減価償却費 | 0 | 0.0 | 0 | 0.0 | 690,675 | 0.0 | 0 | 0.0 | 20,903 | 0.0 | 711,578 | 0.0 |
| 放射性同位元素減価償却費 | 0 | 0.0 | 0 | 0.0 | 0 | 0.0 | 0 | 0.0 | 0 | 0.0 | 0 | 0.0 |
| リース資産減価償却費 | 0 | 0.0 | 1,041,984 | 0.0 | 0 | 0.0 | 0 | 0.0 | 0 | 0.0 | 1,041,984 | 0.0 |
| その他有形固定資産減価償却費 | 64,786 | 0.0 | 0 | 0.0 | 0 | 0.0 | 0 | 0.0 | 0 | 0.0 | 64,786 | 0.0 |
| 無形固定資産減価償却費 | 0 | 0.0 | 0 | 0.0 | 0 | 0.0 | 0 | 0.0 | 0 | 0.0 | 0 | 0.0 |
| 資 産 減 耗 費 | 24,499,828 | 0.2 | 7,140,861 | 0.1 | 875,893 | 0.0 | 21,255,498 | 0.3 | 0 | 0.0 | 53,772,080 | 0.2 |
| たな卸資産減耗費 | 318,907 | 0.0 | 386,918 | 0.0 | 173,985 | 0.0 | 417,204 | 0.0 | 0 | 0.0 | 1,297,014 | 0.0 |
| 固定資産除却費 | 24,180,921 | 0.2 | 6,753,943 | 0.1 | 701,908 | 0.0 | 20,838,294 | 0.3 | 0 | 0.0 | 52,475,066 | 0.2 |
| 研 究 研 修 費 | 34,926,868 | 0.4 | 102,375,922 | 0.8 | 7,616,071 | 0.3 | 41,098,575 | 0.6 | 645,000 | 0.3 | 186,662,436 | 0.6 |
| 研究材料費 | 0 | 0.0 | 332,884 | 0.0 | 0 | 0.0 | 1,869,750 | 0.0 | 0 | 0.0 | 2,202,634 | 0.0 |
| 謝 金 | 131,654 | 0.0 | 498,202 | 0.0 | 0 | 0.0 | 223,706 | 0.0 | 590,000 | 0.2 | 1,443,562 | 0.0 |
| 図 書 費 | 10,025,704 | 0.1 | 20,300,503 | 0.2 | 572,017 | 0.0 | 21,509,066 | 0.3 | 0 | 0.0 | 52,407,290 | 0.2 |
| 旅 費 | 14,379,222 | 0.1 | 10,534,783 | 0.1 | 4,188,515 | 0.1 | 9,028,572 | 0.1 | 0 | 0.0 | 38,131,092 | 0.1 |
| 研究雑費 | 10,390,288 | 0.1 | 70,709,550 | 0.6 | 2,855,539 | 0.1 | 8,467,481 | 0.1 | 55,000 | 0.0 | 92,477,858 | 0.3 |
| 医 業 外 費 用 | 97,805,804 | 1.0 | 408,787,522 | 3.4 | 26,439,452 | 0.9 | 106,685,862 | 1.6 | 13,754 | 0.0 | 639,732,394 | 2.0 |
| 支払利息及び企業債取扱諸費 | 12,081,559 | 0.1 | 17,721,764 | 0.1 | 12,637,525 | 0.4 | 6,675,012 | 0.1 | 13,754 | 0.0 | 49,129,614 | 0.2 |
| 企業債利息 | 12,081,559 | 0.1 | 17,721,764 | 0.1 | 12,637,525 | 0.4 | 6,675,012 | 0.1 | 13,754 | 0.0 | 49,129,614 | 0.2 |
| 長期借入金利息 | 0 | 0.0 | 0 | 0.0 | 0 | 0.0 | 0 | 0.0 | 0 | 0.0 | 0 | 0.0 |
| 一時借入金利息 | 0 | 0.0 | 0 | 0.0 | 0 | 0.0 | 0 | 0.0 | 0 | 0.0 | 0 | 0.0 |
| リース資産利息 | 0 | 0.0 | 0 | 0.0 | 0 | 0.0 | 0 | 0.0 | 0 | 0.0 | 0 | 0.0 |
| 企業債手数料及び取扱費 | 0 | 0.0 | 0 | 0.0 | 0 | 0.0 | 0 | 0.0 | 0 | 0.0 | 0 | 0.0 |
| 繰延勘定償却 | 0 | 0.0 | 0 | 0.0 | 0 | 0.0 | 0 | 0.0 | 0 | 0.0 | 0 | 0.0 |
| 企業債発行差金償却 | 0 | 0.0 | 0 | 0.0 | 0 | 0.0 | 0 | 0.0 | 0 | 0.0 | 0 | 0.0 |
| 退職給与金償却 | 0 | 0.0 | 0 | 0.0 | 0 | 0.0 | 0 | 0.0 | 0 | 0.0 | 0 | 0.0 |
| 試験研究費償却 | 0 | 0.0 | 0 | 0.0 | 0 | 0.0 | 0 | 0.0 | 0 | 0.0 | 0 | 0.0 |
| 災害損失償却 | 0 | 0.0 | 0 | 0.0 | 0 | 0.0 | 0 | 0.0 | 0 | 0.0 | 0 | 0.0 |
| 控除対象外消費税額償却 | 0 | 0.0 | 0 | 0.0 | 0 | 0.0 | 0 | 0.0 | 0 | 0.0 | 0 | 0.0 |
| 患者外給食材料費 | 0 | 0.0 | 0 | 0.0 | 0 | 0.0 | 0 | 0.0 | 0 | 0.0 | 0 | 0.0 |
| 母子保健指導費 | 0 | 0.0 | 0 | 0.0 | 0 | 0.0 | 173,348 | 0.0 | 0 | 0.0 | 173,348 | 0.0 |
| 報償費(母子) | 0 | 0.0 | 0 | 0.0 | 0 | 0.0 | 0 | 0.0 | 0 | 0.0 | 0 | 0.0 |
| 旅 費(母子) | 0 | 0.0 | 0 | 0.0 | 0 | 0.0 | 6,928 | 0.0 | 0 | 0.0 | 6,928 | 0.0 |
| 図 書 費(母子) | 0 | 0.0 | 0 | 0.0 | 0 | 0.0 | 0 | 0.0 | 0 | 0.0 | 0 | 0.0 |

| 区 分 | 心臓血管センター | | がんセンター | | 精神医療センター | | 小児医療センター | | 経営戦略課 | | 計 | |
|-----------------|-----------------|-----|-----------------|-----|---------------|-----|-----------------|-----|---------------|-----|-----------------|-----|
| | 金 額 | 構成比 | 金 額 | 構成比 | 金 額 | 構成比 | 金 額 | 構成比 | 金 額 | 構成比 | 金 額 | 構成比 |
| 雑 費 (母 子) | 0 | 0.0 | 0 | 0.0 | 0 | 0.0 | 166,420 | 0.0 | 0 | 0.0 | 166,420 | 0.0 |
| 院 内 保 育 所 運 営 費 | 0 | 0.0 | 0 | 0.0 | 0 | 0.0 | 0 | 0.0 | 0 | 0.0 | 0 | 0.0 |
| 賃 借 料 | 0 | 0.0 | 0 | 0.0 | 0 | 0.0 | 0 | 0.0 | 0 | 0.0 | 0 | 0.0 |
| 委 託 料 | 0 | 0.0 | 0 | 0.0 | 0 | 0.0 | 0 | 0.0 | 0 | 0.0 | 0 | 0.0 |
| 雑 費 | 0 | 0.0 | 0 | 0.0 | 0 | 0.0 | 0 | 0.0 | 0 | 0.0 | 0 | 0.0 |
| 雑 損 失 | 85,724,245 | 0.9 | 391,065,758 | 3.2 | 13,801,927 | 0.5 | 99,837,502 | 1.5 | 0 | 0.0 | 590,429,432 | 1.9 |
| 不 用 品 売 却 原 価 | 0 | 0.0 | 0 | 0.0 | 0 | 0.0 | 0 | 0.0 | 0 | 0.0 | 0 | 0.0 |
| 消費税及び地方消費税関係雑支出 | 21,913,293 | 0.2 | 334,278,859 | 2.8 | 10,023,958 | 0.4 | 40,088,532 | 0.6 | 0 | 0.0 | 406,304,642 | 1.3 |
| そ の 他 雑 損 失 | 63,810,952 | 0.6 | 56,786,899 | 0.5 | 3,777,969 | 0.1 | 59,748,970 | 0.9 | 0 | 0.0 | 184,124,790 | 0.6 |
| 特 別 損 失 | 0 | 0.0 | 11,228,000 | 0.1 | 12,613,095 | 0.4 | 0 | 0.0 | 0 | 0.0 | 23,841,095 | 0.1 |
| 固 定 資 産 売 却 損 | 0 | 0.0 | 0 | 0.0 | 17,095 | 0.0 | 0 | 0.0 | 0 | 0.0 | 17,095 | 0.0 |
| 減 損 損 失 | 0 | 0.0 | 0 | 0.0 | 0 | 0.0 | 0 | 0.0 | 0 | 0.0 | 0 | 0.0 |
| 災 害 に よ る 損 失 | 0 | 0.0 | 0 | 0.0 | 0 | 0.0 | 0 | 0.0 | 0 | 0.0 | 0 | 0.0 |
| 過 年 度 損 益 修 正 損 | 0 | 0.0 | 11,228,000 | 0.1 | 12,596,000 | 0.4 | 0 | 0.0 | 0 | 0.0 | 23,824,000 | 0.1 |
| そ の 他 特 別 損 失 | 0 | 0.0 | 0 | 0.0 | 0 | 0.0 | 0 | 0.0 | 0 | 0.0 | 0 | 0.0 |
| 当 年 度 純 利 益 | △ 7,224,398 | — | 264,244,786 | — | 206,749,825 | — | △ 182,575,260 | — | △ 217,502,588 | — | 63,692,365 | — |
| 医 業 利 益 | △ 1,248,895,739 | — | △ 1,590,457,706 | — | △ 764,749,588 | — | △ 2,365,294,791 | — | △ 244,923,501 | — | △ 6,214,321,325 | — |
| 経 常 利 益 | △ 7,374,414 | — | 275,472,786 | — | 219,197,610 | — | △ 182,619,000 | — | △ 217,502,588 | — | 87,174,394 | — |

(3) 入院収益の行為別分類額 (税込)

(単位 円)

| 区分 | 患者数 | | 入院収益 | | | | | | | | | | | | | | 前年度 1人1日 当り入院 収益 |
|------------|---------|-------------|-------|------|-------|---------------|------|------|-------|------|------|-------|-------|---------|--------------------|---------------|---------------------------|
| | 延患者数 | 1日平均 患者数 | 入院料 | | | | 処置料 | | | | | | | 合計 | 1人1日 当り入院 収益 | | |
| | | | 入院料 | 給食料 | 計 | 1人1日当り 入院料 | 投薬 | 注射 | 処置・手術 | 検査 | 放射線 | その他 | 計 | | | 1人1日当り 処置料 | |
| 心臓血管センター | 42,869 | 117 | 25.8% | 1.0% | 26.8% | 46,600 | 0.3% | 0.2% | 68.9% | 1.4% | 0.1% | 2.3% | 73.2% | 127,512 | 7,464,076,299 | 174,113 | 177,366 |
| がんセンター | 62,002 | 169 | 59.8% | 2.1% | 61.9% | 44,780 | 0.7% | 4.9% | 27.5% | 1.5% | 2.1% | 1.4% | 38.1% | 27,527 | 4,483,255,077 | 72,308 | 73,426 |
| 精神医療センター | 54,848 | 150 | 85.8% | 5.5% | 91.3% | 28,864 | 1.7% | 0.6% | 0.1% | 0.7% | 0.1% | 5.5% | 8.7% | 2,733 | 1,733,098,529 | 31,598 | 30,989 |
| 小児医療センター | 37,666 | 103 | 72.0% | 1.6% | 73.6% | 62,522 | 0.4% | 3.6% | 18.6% | 1.0% | 0.1% | 2.7% | 26.4% | 22,385 | 3,198,145,328 | 84,908 | 88,802 |
| 未熟児 新生児 | 10,438 | 29 | 84.8% | 1.8% | 86.6% | 65,278 | 0.1% | 0.6% | 10.8% | 1.1% | 0.2% | 0.6% | 13.4% | 10,103 | 786,835,507 | 75,381 | 80,415 |
| 産科 | 3,765 | 10 | 79.2% | 4.0% | 83.2% | 36,736 | 0.1% | 0.2% | 13.9% | 2.1% | 0.1% | 0.5% | 16.8% | 7,409 | 166,211,570 | 44,146 | 44,546 |
| 歯科 | 355 | 1 | 27.3% | 0.4% | 27.7% | 50,064 | 0.0% | 0.1% | 9.3% | 0.8% | 1.7% | 60.3% | 72.3% | 130,720 | 64,178,770 | 180,785 | 178,858 |
| 合計 | 197,385 | 539 | 49.7% | 1.9% | 51.6% | 44,138 | 0.6% | 2.1% | 41.3% | 1.3% | 0.6% | 2.5% | 48.4% | 41,372 | 16,878,575,233 | 85,510 | 88,203 |

(注)1日平均患者数は小数点以下四捨五入、1人1日当り入院料、1人1日当り処置料、1人1日当り入院収益は小数点以下四捨捨てとしている。

また、各項目の構成比(%)は小数点第2位以下四捨五入としている。

(4) 外来収益の行為別分類額 (税込)

(単位 円)

| 区分 | 患者数 | | 外来収益 | | | | | | | | | | 前年度 1人1日当り 外来収益 |
|------------|---------|-------------|-------|-------|------|-------|-------|-------|-------|-------|----------------|--------|-----------------------|
| | 延患者数 | 1日平均 患者数 | 処置料 | | | | | | | 計 | 1人1日当り 外来収益 | | |
| | | | 初診料 | 再診料 | 投薬 | 注射 | 処置・手術 | 検査 | 放射線 | | | その他 | |
| 心臓血管センター | 62,846 | 259 | 2.0% | 8.0% | 0.6% | 0.6% | 0.4% | 44.7% | 17.7% | 26.1% | 809,978,026 | 12,888 | 13,182 |
| がんセンター | 96,384 | 397 | 0.3% | 0.9% | 5.2% | 57.5% | 2.2% | 11.8% | 16.8% | 5.2% | 5,314,580,906 | 55,139 | 51,092 |
| 精神医療センター | 25,616 | 105 | 0.6% | 7.7% | 0.3% | 26.6% | 0.2% | 7.1% | 0.6% | 57.0% | 251,257,596 | 9,808 | 9,649 |
| 精神 | 24,989 | 103 | 0.5% | 7.3% | 0.3% | 26.8% | 0.0% | 7.1% | 0.5% | 57.5% | 248,803,100 | 9,956 | 9,775 |
| デイケア | 3,296 | 14 | 0.0% | 10.8% | 0.0% | 0.0% | 0.0% | 0.0% | 0.0% | 89.2% | 22,221,480 | 6,741 | 6,126 |
| 歯科 | 627 | 6 | 8.0% | 46.7% | 0.7% | 0.0% | 18.0% | 5.1% | 7.9% | 13.6% | 2,454,496 | 3,914 | 3,850 |
| 小児医療センター | 42,397 | 174 | 2.4% | 6.2% | 0.1% | 24.2% | 7.4% | 18.8% | 5.2% | 35.7% | 731,665,482 | 17,257 | 18,634 |
| 未熟児 新生児 | 2,915 | 12 | 0.3% | 6.0% | 0.0% | 56.5% | 0.5% | 8.6% | 0.8% | 27.2% | 71,224,687 | 24,433 | 34,990 |
| 産科 | 3,474 | 14 | 9.4% | 5.4% | 0.0% | 0.4% | 1.2% | 67.1% | 10.0% | 6.4% | 11,890,168 | 3,422 | 3,290 |
| 歯科 | 3,936 | 16 | 19.7% | 10.6% | 0.2% | 0.0% | 14.0% | 11.0% | 4.9% | 39.5% | 34,871,233 | 8,859 | 8,173 |
| 合計 | 227,243 | 935 | 0.7% | 2.5% | 4.0% | 46.5% | 2.5% | 16.1% | 15.1% | 12.6% | 7,107,482,010 | 31,277 | 29,288 |

(注1)精神医療センターの「デイケア」は「精神」患者の内書である。

(注2)1日平均患者数は小数点以下四捨五入、1人1日当り外来収益は小数点以下四捨捨てとしている。また、各項目の構成比(%)は小数点第2位以下四捨五入としている。

(5) 特別室料の状況

| 区 分 | 種 類 | 部屋数(病床数) | 一般病床に 対する割合 (%) | 使用区分 | 使用料(円) | 利用延人員(人) | 料 金 収 入 (税込) (円) |
|----------|---------|------------|-----------------------|--------|--------|-------------------|-----------------------------|
| 心臓血管センター | 第一特別室 | 4室(4 床) | 15.4 | 1 人 使用 | 14,900 | 796 (851) | 11,860,400 (12,679,900) |
| | 第二特別室 | 18室(18 床) | | 1 人 使用 | 7,420 | 2,622 (2,033) | 19,455,240 (15,084,860) |
| | 第三特別室 | 5室(5 床) | | 1 人 使用 | 5,780 | 1,443 (1,427) | 8,340,541 (8,248,060) |
| | 計 | 27 床 | | 計 | | 4,861 (4,311) | 39,656,181 (36,012,820) |
| がんセンター | 第一特別室 | 6室(6 床) | 25.8 | 1 人 使用 | 18,800 | 704 (434) | 13,235,200 (8,159,200) |
| | 第二特別室 | 62室(62 床) | | 1 人 使用 | 8,900 | 10,284 (10,082) | 91,527,600 (89,729,800) |
| | 緩和第一特別室 | 2室(2 床) | | 1 人 使用 | 8,900 | 439 (82) | 3,907,100 (729,800) |
| | 緩和第二特別室 | 6室(6 床) | | 1 人 使用 | 3,130 | 527 (345) | 1,649,510 (1,079,850) |
| | 計 | 76 床 | | 計 | | 11,954 (10,943) | 110,319,410 (99,698,650) |
| 合 計 | 計 | 103 床 | 10.6 | 合計 | | 16,815 (15,254) | 149,975,591 (135,711,470) |

(注) 精神医療センター及び小児医療センターには特別室設置なし。
利用延人員及び料金収入欄の()内は、前年度数値である。

(6) 貯蔵品経理の状況

(単位 円)

| 区 分 | 品 目 | 貯 蔵 品 執 行 高 | | | | | | | 本年度 直購入高 (H) | 予算執行額 (C-F+H) |
|-----------------|-----|--------------------|-------------------|-------------------|--------------------|-------------------|------------------|------------------------------------|--------------------|------------------|
| | | 前年度末 在庫高 (A) | 本年度 入庫高 (B) | 本年度 出庫高 (C) | 棚卸資産 減耗費 (D) | 棚卸資産 差益 (E) | 定数 配置薬 (F) | 本年度末在庫高 (A+B-C-D+ E+F) = (G) | | |
| 心臓血管センター | 薬 品 | 24,995,553 | 220,407,938 | 227,356,565 | 318,907 | 0 | 6,164,758 | 23,892,777 | 202,955,376 | 424,147,183 |
| が ん セ ン タ ー | 薬 品 | 123,111,377 | 3,417,721,189 | 3,426,199,351 | 386,918 | 1,946 | 1,576,107 | 115,824,350 | 473,499,018 | 3,898,122,262 |
| 精 神 医 療 セ ン タ ー | 薬 品 | 7,078,409 | 101,349,860 | 103,061,668 | 173,985 | 0 | 29,104 | 5,221,720 | 16,629,021 | 119,661,585 |
| 小 児 医 療 セ ン タ ー | 薬 品 | 23,432,236 | 388,019,177 | 379,232,401 | 417,204 | 1,683,369 | 2,227,342 | 35,712,519 | 123,828,061 | 500,833,120 |
| 合 計 | | 178,617,575 | 4,127,498,164 | 4,135,849,985 | 12,979,640 | 11,682,626 | 9,997,311 | 180,651,366 | 816,911,476 | 4,942,764,150 |

(7) 薬品費の執行状況(税込)

(単位 円)

| 区 分 | | 心臓血管 センター | がんセンター | 精神医療 センター | 小児医療 センター | 令和5年度計 | 令和4年度計 |
|-----------------------------------|---------------|---------------|---------------|--------------|--------------|---------------|---------------|
| 薬 品 費 | 内 用 薬 | 38,353,259 | 332,424,438 | 35,092,735 | 17,311,735 | 423,182,167 | 427,963,940 |
| | 注 射 薬 | 296,777,260 | 3,195,582,028 | 67,806,477 | 405,790,027 | 3,965,955,792 | 3,798,090,913 |
| | (血液代を内書) | 96,019,022 | 117,842,001 | 0 | 35,122,944 | 248,983,967 | 269,356,655 |
| | 外 用 薬 | 32,795,115 | 16,034,886 | 2,116,954 | 9,105,349 | 60,052,304 | 61,763,600 |
| | 小 計 (A) | 367,925,634 | 3,544,041,352 | 105,016,166 | 432,207,111 | 4,449,190,263 | 4,287,818,453 |
| | 検 査 試 薬 | 60,684,329 | 163,931,259 | 14,645,419 | 67,951,314 | 307,212,321 | 317,999,825 |
| | そ の 他 の 薬 品 | 69,249 | 191,725,758 | 0 | 674,695 | 192,469,702 | 146,028,689 |
| | 小 計 (B) | 60,753,578 | 355,657,017 | 14,645,419 | 68,626,009 | 499,682,023 | 464,028,514 |
| | 計 (A)+(B)=(C) | 428,679,212 | 3,899,698,369 | 119,661,585 | 500,833,120 | 4,948,872,286 | 4,751,844,967 |
| 診 療 材 料 費 (D) | | 3,769,185,069 | 593,689,287 | 10,429,680 | 427,724,124 | 4,801,028,160 | 5,010,452,482 |
| 医 療 消 耗 備 品 費 (E) | | 2,044,595 | 5,497,816 | 766,139 | 2,621,401 | 10,929,951 | 14,797,785 |
| 計 (C)+(D)+(E)=(F) | | 4,199,908,876 | 4,498,885,472 | 130,857,404 | 931,178,645 | 9,760,830,397 | 9,777,095,234 |
| 薬 品 収 益 額 | 投 薬 収 入 | 82,256,771 | 307,582,157 | 29,864,180 | 12,064,216 | 431,767,324 | 399,215,973 |
| | 注 射 収 入 | 310,294,313 | 3,278,714,096 | 77,624,940 | 292,003,343 | 3,958,636,692 | 3,295,819,445 |
| | 計 (G) | 392,551,084 | 3,586,296,253 | 107,489,120 | 304,067,559 | 4,390,404,016 | 3,695,035,418 |
| 患 者 1 人 当 り 薬 品 費 (C)/延患者数 | | 4,055 | 24,621 | 1,487 | 6,255 | 11,655 | 11,030 |
| 患 者 1 人 当 り 診 療 材 料 費 (D)/延患者数 | | 35,654 | 3,748 | 130 | 5,342 | 11,306 | 11,630 |

(8) 比較損益計算書

(単位 千円、%)

| 科 目 | 令和元年度 | 前年度対比 | 令和2年度 | 前年度対比 | 令和3年度 | 前年度対比 | 令和4年度 | 前年度対比 | 令和5年度 | 前年度対比 |
|----------------------|-------------|-------|-------------|---------|-------------|------------|-------------|----------|-------------|-------|
| 病院事業収益 | 28,987,124 | 99.8 | 30,398,886 | 104.9 | 31,357,060 | 103.2 | 32,034,761 | 102.2 | 31,640,204 | 98.8 |
| 病院事業費用 | 29,829,931 | 102.3 | 30,387,158 | 101.9 | 30,168,595 | 99.3 | 31,704,194 | 105.1 | 31,576,512 | 99.6 |
| 医療収益 A | 23,384,737 | 100.3 | 23,336,496 | 99.8 | 23,900,317 | 102.4 | 24,464,204 | 102.4 | 24,698,617 | 101.0 |
| 入院収益 | 16,595,780 | 98.9 | 16,561,884 | 99.8 | 16,743,436 | 101.1 | 17,129,276 | 102.3 | 16,878,045 | 98.5 |
| 外来収益 | 6,184,351 | 104.6 | 6,165,335 | 99.7 | 6,405,235 | 103.9 | 6,679,875 | 104.3 | 7,106,970 | 106.4 |
| その他医療収益 | 604,606 | 98.1 | 609,277 | 100.8 | 751,646 | 123.4 | 655,052 | 87.1 | 713,601 | 108.9 |
| 医療費用 B | 29,148,621 | 102.4 | 29,372,624 | 100.8 | 29,489,592 | 100.4 | 30,986,420 | 105.1 | 30,912,938 | 99.8 |
| 給与費 | 12,949,444 | 103.0 | 13,084,235 | 101.0 | 12,994,958 | 99.3 | 13,406,105 | 103.2 | 13,537,284 | 101.0 |
| 材料費 | 8,871,349 | 103.4 | 8,922,682 | 100.6 | 9,051,494 | 101.4 | 9,924,950 | 109.6 | 9,911,059 | 99.9 |
| 経費 | 4,378,646 | 102.2 | 4,505,724 | 102.9 | 4,784,818 | 106.2 | 5,044,193 | 105.4 | 5,027,707 | 99.7 |
| 減価償却費 | 2,675,681 | 98.3 | 2,658,941 | 99.4 | 2,482,203 | 93.4 | 2,417,084 | 97.4 | 2,196,454 | 90.9 |
| その他の医療費用 | 273,501 | 93.5 | 201,041 | 73.5 | 176,118 | 87.6 | 194,088 | 110.2 | 240,434 | 123.9 |
| 医療利益 (A - B) C | △ 5,763,884 | 112.0 | △ 6,036,128 | 104.7 | △ 5,589,274 | 92.6 | △ 6,522,216 | 116.7 | △ 6,214,321 | 95.3 |
| 医療外収益 D | 5,517,106 | 99.2 | 6,720,987 | 121.8 | 7,455,762 | 110.9 | 7,569,170 | 101.5 | 6,941,228 | 91.7 |
| 補助金 | 33,924 | 100.7 | 1,130,055 | 3,331.1 | 1,627,171 | 144.0 | 1,485,781 | 91.3 | 1,336,072 | 89.9 |
| 負担金交付金 | 3,625,984 | 100.0 | 3,785,425 | 104.4 | 4,068,620 | 107.5 | 4,326,983 | 106.4 | 4,121,992 | 95.3 |
| その他の医療外収益 | 1,857,198 | 97.8 | 1,805,507 | 97.2 | 1,759,971 | 97.5 | 1,756,406 | 99.8 | 1,483,164 | 84.4 |
| 医療外費用 E | 664,296 | 98.2 | 687,715 | 103.5 | 678,941 | 98.7 | 661,271 | 97.4 | 639,733 | 96.7 |
| 支払利息及び企業債取扱諸費 | 171,136 | 82.9 | 137,223 | 80.2 | 105,423 | 76.8 | 74,189 | 70.4 | 49,130 | 66.2 |
| その他の医療外費用 | 493,160 | 105.0 | 550,493 | 111.6 | 573,518 | 104.2 | 587,082 | 102.4 | 590,603 | 100.6 |
| 経常利益 (C + D - E) F | △ 911,073 | 350.1 | △ 2,856 | 0.3 | 1,187,547 | △ 41,580.8 | 385,683 | 32.5 | 87,174 | 22.6 |
| 特別利益 G | 85,280 | 53.0 | 341,403 | 400.3 | 981 | 0.3 | 1,387 | 141.4 | 359 | 25.9 |
| 特別損失 H | 17,014 | 54.2 | 326,819 | 1,920.9 | 63 | 0.0 | 56,503 | 89,488.4 | 23,841 | 42.2 |
| 当年度純利益 (F + G - H) I | △ 842,807 | 644.5 | 11,728 | △ 1.4 | 1,188,465 | 10,133.6 | 330,567 | 27.8 | 63,692 | 19.3 |
| 前年度繰越利益剰余金 J | △ 7,498,791 | 101.8 | △ 8,341,598 | 111.2 | △ 8,329,870 | 99.9 | △ 7,141,406 | 85.7 | △ 6,810,839 | 95.4 |
| 当年度未処分利益剰余金 (I+J) K | △ 8,341,598 | 111.2 | △ 8,329,870 | 99.9 | △ 7,141,406 | 85.7 | △ 6,810,839 | 95.4 | △ 6,747,147 | 99.1 |
| 資本剰余金処分数額 L | | — | | — | | — | | — | | — |
| 翌年度繰越利益剰余金 (K + L) | △ 8,341,598 | 111.2 | △ 8,329,870 | 99.9 | △ 7,141,406 | 85.7 | △ 6,810,839 | 95.4 | △ 6,747,147 | 99.1 |

2 資本的収支等の状況

(1) 収入構成

(単位 円、%)

| 区 分 | 心臓血管センター | | がんセンター | | 精神医療センター | | 小児医療センター | | 経営戦略課 | | 合 計 | |
|---------------------------------------|-------------|------|---------------|------|-------------|-------|-------------|------|------------|-------|---------------|-------|
| | 金 額 | 構成比 | 金 額 | 構成比 | 金 額 | 構成比 | 金 額 | 構成比 | 金 額 | 構成比 | 金 額 | 構成比 |
| 資 本 的 収 入 | 774,654,000 | 99.9 | 1,327,986,000 | 99.9 | 241,166,500 | 100.1 | 803,235,000 | 99.9 | 14,000,000 | 100.0 | 3,161,041,500 | 100.0 |
| 企 業 債 | 423,000,000 | 54.6 | 877,000,000 | 66.0 | 47,000,000 | 19.5 | 552,000,000 | 68.7 | 14,000,000 | 100.0 | 1,913,000,000 | 60.5 |
| 出 資 金 | 0 | 0.0 | 0 | 0.0 | 0 | 0.0 | 0 | 0.0 | 0 | 0.0 | 0 | 0.0 |
| 他 会 計 出 資 金 | 0 | 0.0 | 0 | 0.0 | 0 | 0.0 | 0 | 0.0 | 0 | 0.0 | 0 | 0.0 |
| 負 担 金 | 351,654,000 | 45.3 | 449,083,000 | 33.8 | 193,715,000 | 80.4 | 240,444,000 | 29.9 | 0 | 0.0 | 1,234,896,000 | 39.1 |
| 他 会 計 負 担 金 | 351,654,000 | 45.3 | 449,083,000 | 33.8 | 193,715,000 | 80.4 | 240,444,000 | 29.9 | 0 | 0.0 | 1,234,896,000 | 39.1 |
| 固 定 資 産 売 却 代 金 | 0 | 0.0 | 0 | 0.0 | 16,500 | 0.0 | 0 | 0.0 | 0 | 0.0 | 16,500 | 0.0 |
| 固 定 資 産 売 却 代 金 | 0 | 0.0 | 0 | 0.0 | 16,500 | 0.0 | 0 | 0.0 | 0 | 0.0 | 16,500 | 0.0 |
| 補 助 金 | 0 | 0.0 | 1,903,000 | 0.1 | 435,000 | 0.2 | 10,791,000 | 1.3 | 0 | 0.0 | 13,129,000 | 0.4 |
| 国 庫 補 助 金 | 0 | 0.0 | 0 | 0.0 | 0 | 0.0 | 0 | 0.0 | 0 | 0.0 | 0 | 0.0 |
| 県 費 補 助 金 | 0 | 0.0 | 1,903,000 | 0.1 | 435,000 | 0.2 | 10,791,000 | 1.3 | 0 | 0.0 | 13,129,000 | 0.4 |
| 他 会 計 からの 長 期 借 入 金 | 0 | 0.0 | 0 | 0.0 | 0 | 0.0 | 0 | 0.0 | 0 | 0.0 | 0 | 0.0 |
| 他 会 計 からの 長 期 借 入 金 | 0 | 0.0 | 0 | 0.0 | 0 | 0.0 | 0 | 0.0 | 0 | 0.0 | 0 | 0.0 |
| 雑 収 入 | 0 | 0.0 | 0 | 0.0 | 0 | 0.0 | 0 | 0.0 | 0 | 0.0 | 0 | 0.0 |
| 雑 収 入 | 0 | 0.0 | 0 | 0.0 | 0 | 0.0 | 0 | 0.0 | 0 | 0.0 | 0 | 0.0 |
| うち翌年度へ繰越される支出の財源充当額 (企業債) | | | | | | | | | | | 0 | |
| 資本的収入(今年度充当分) | 774,654,000 | | 1,327,986,000 | | 241,166,500 | | 803,235,000 | | 14,000,000 | | 3,161,041,500 | |
| 資本的支出-資本的収入(今年度充当分) (内部留保資金等による補填) | 383,184,480 | | 391,933,878 | | 132,725,957 | | 292,326,754 | | 1,305,400 | | 1,201,476,469 | |

(2) 支出構成

(単位 円、%)

| 区 分 | 心臓血管センター | | がんセンター | | 精神医療センター | | 小児医療センター | | 経営戦略課 | | 合 計 | |
|-----------------------------|---------------|-------|---------------|-------|-------------|-------|---------------|-------|------------|-------|---------------|-------|
| | 金 額 | 構成比 | 金 額 | 構成比 | 金 額 | 構成比 | 金 額 | 構成比 | 金 額 | 構成比 | 金 額 | 構成比 |
| 資 本 的 支 出 | 1,157,838,480 | 100.0 | 1,719,919,878 | 100.0 | 373,892,457 | 100.0 | 1,095,561,754 | 100.0 | 15,305,400 | 100.0 | 4,362,517,969 | 100.0 |
| 建 設 改 良 費 | 477,009,030 | 41.2 | 891,470,275 | 51.8 | 50,821,085 | 13.6 | 584,625,681 | 53.4 | 15,305,400 | 100.0 | 2,019,231,471 | 46.3 |
| 病 院 増 築 工 事 費 | 156,631,000 | 13.5 | 2,447,500 | 0.1 | 8,800,000 | 2.4 | 17,336,000 | 1.6 | 0 | 0.0 | 185,214,500 | 4.2 |
| 工 事 請 負 費 | 156,631,000 | 13.5 | 2,447,500 | 0.1 | 8,800,000 | 2.4 | 17,336,000 | 1.6 | 0 | 0.0 | 185,214,500 | 4.2 |
| 資 産 購 入 費 | 320,378,030 | 27.7 | 889,022,775 | 51.7 | 42,021,085 | 11.2 | 567,289,681 | 51.8 | 15,305,400 | 100.0 | 1,834,016,971 | 42.0 |
| 医 療 器 械 購 入 費 | 310,148,140 | 26.8 | 883,022,497 | 51.3 | 15,147,477 | 4.1 | 551,438,800 | 50.3 | 14,906,100 | 97.4 | 1,774,663,014 | 40.7 |
| 給 食 管 理 備 品 購 入 費 | 10,229,890 | 0.9 | 4,958,294 | 0.3 | 26,073,080 | 7.0 | 15,850,881 | 1.4 | 0 | 0.0 | 57,112,145 | 1.3 |
| そ の 他 資 産 購 入 費 | 0 | 0.0 | 0 | 0.0 | 800,528 | 0.2 | 0 | 0.0 | 399,300 | 2.6 | 1,199,828 | 0.0 |
| リ ー ス 資 産 購 入 費 | 0 | 0.0 | 1,041,984 | 0.1 | 0 | 0.0 | 0 | 0.0 | 0 | 0.0 | 1,041,984 | 0.0 |
| 建 設 中 利 息 | 0 | 0.0 | 0 | 0.0 | 0 | 0.0 | 0 | 0.0 | 0 | 0.0 | 0 | 0.0 |
| 建 設 中 利 息 | 0 | 0.0 | 0 | 0.0 | 0 | 0.0 | 0 | 0.0 | 0 | 0.0 | 0 | 0.0 |
| 企 業 債 償 還 金 | 680,829,450 | 58.8 | 828,449,603 | 48.2 | 323,071,372 | 86.4 | 510,936,073 | 46.6 | 0 | 0.0 | 2,343,286,498 | 53.7 |
| 企 業 債 償 還 金 | 680,829,450 | 58.8 | 828,449,603 | 48.2 | 323,071,372 | 86.4 | 510,936,073 | 46.6 | 0 | 0.0 | 2,343,286,498 | 53.7 |
| 他 会 計 からの 長 期 借 入 金 償 還 金 | 0 | 0.0 | 0 | 0.0 | 0 | 0.0 | 0 | 0.0 | 0 | 0.0 | 0 | 0.0 |
| 一 般 会 計 からの 長 期 借 入 金 償 還 金 | 0 | 0.0 | 0 | 0.0 | 0 | 0.0 | 0 | 0.0 | 0 | 0.0 | 0 | 0.0 |
| 国 庫 補 助 金 返 還 金 | 0 | 0.0 | 0 | 0.0 | 0 | 0.0 | 0 | 0.0 | 0 | 0.0 | 0 | 0.0 |
| 国 庫 補 助 金 返 還 金 | 0 | 0.0 | 0 | 0.0 | 0 | 0.0 | 0 | 0.0 | 0 | 0.0 | 0 | 0.0 |

(3) 資本的支出の財源状況

(単位 円)

| 区 分 | | 令和元年度 | 令和2年度 | 令和3年度 | 令和4年度 | 令和5年度 | |
|---------|------------------------|----------------|----------------|----------------|----------------|----------------|---------------|
| 資本的支出 | 建設改良費 | 2,029,994,513 | 964,831,465 | 1,497,470,506 | 962,703,702 | 2,019,231,471 | |
| | 内訳 | 病院増築工事費 | 168,620,680 | 91,497,000 | 430,992,000 | 256,375,000 | 185,214,500 |
| | | 医療器械購入費 | 1,813,488,725 | 845,998,869 | 1,037,283,176 | 669,397,702 | 1,774,663,014 |
| | | 給食管理備品購入費 | 35,381,300 | 14,831,788 | 13,963,522 | 24,427,192 | 57,112,145 |
| | | その他資産購入費 | | | 2,728,000 | | 1,199,828 |
| | | リース資産購入費 | 12,503,808 | 12,503,808 | 12,503,808 | 12,503,808 | 1,041,984 |
| | | 建設中利息 | | | | | |
| | 企業債償還金 | 2,948,243,706 | 2,941,318,679 | 2,924,251,527 | 2,713,456,477 | 2,343,286,498 | |
| | 長期借入金償還金 | | | | | | |
| | 国庫補助金返還金 | | | | | | |
| 合計 | 4,978,238,219 | 3,906,150,144 | 4,421,722,033 | 3,676,160,179 | 4,362,517,969 | | |
| 上記の財源 | 外部資金 | 3,529,143,000 | 2,447,084,444 | 3,029,835,000 | 2,371,114,500 | 3,161,025,000 | |
| | 内訳 | 企業債 | 1,954,000,000 | 854,000,000 | 1,382,000,000 | 846,000,000 | 1,913,000,000 |
| | | 出資金 | | | | | |
| | | 負担金 | 1,575,143,000 | 1,583,386,000 | 1,586,024,000 | 1,464,938,000 | 1,234,896,000 |
| | | 他会計からの長期借入金 | | | | | |
| | | 補助金 | | 8,893,500 | 61,811,000 | 50,683,800 | 13,129,000 |
| | | 雑収入 | | 804,944 | | 9,492,700 | |
| | 内部留保資金等 | 内部留保資金等 | 1,544,550 | 74,990 | 96,800 | | 16,500 |
| | | 固定資産売却代金 | 1,544,550 | 74,990 | 96,800 | | 16,500 |
| | | 雑収入 | | | | | |
| 留保資金 | 1,447,550,669 | 1,458,990,710 | 1,391,790,233 | 1,305,045,679 | 1,201,476,469 | | |
| 内訳 | 過年度分損益勘定留保資金 | 1,443,504,230 | 1,457,212,997 | 1,388,440,478 | 1,303,246,331 | 1,197,094,572 | |
| | 当年度分消費税及び地方消費税資本的収支調整額 | 4,046,439 | 1,777,713 | 3,349,755 | 1,799,348 | 4,381,897 | |
| 合計 | 4,978,238,219 | 3,906,150,144 | 4,421,722,033 | 3,676,160,179 | 4,362,517,969 | | |
| 固定資産の状況 | 当年度増加高 | 2,016,318,856 | 954,031,203 | 1,528,057,101 | 1,106,996,974 | 2,596,523,864 | |
| | 当年度減少高 | 967,610,723 | 1,124,519,865 | 980,604,288 | 730,726,625 | 1,618,930,415 | |
| | 当年度末現在高(A) | 69,540,590,213 | 69,370,101,551 | 69,917,554,364 | 70,293,824,713 | 71,271,418,162 | |
| | 減価償却費 | 2,675,680,509 | 2,658,941,489 | 2,482,203,450 | 2,417,084,371 | 2,196,453,789 | |
| | 減価償却累計額(B) | 43,435,949,647 | 45,042,269,877 | 46,634,717,728 | 48,510,217,412 | 49,720,430,671 | |
| | 当年度末償却未済高(A-B) | 26,104,640,566 | 24,327,831,674 | 23,282,836,636 | 21,783,607,301 | 21,550,987,491 | |

(4) 企業債の状況

(単位 円)

| 区 分 | | 令和元年度 | 令和2年度 | 令和3年度 | 令和4年度 | 令和5年度 |
|--------------|-------|----------------|----------------|----------------|----------------|----------------|
| 心臓血管 センター | 借入高 | 444,000,000 | 148,000,000 | 515,000,000 | 276,000,000 | 423,000,000 |
| | 償還高 | 976,151,077 | 936,786,107 | 921,196,149 | 828,253,650 | 680,829,450 |
| | 年度末残高 | 3,749,391,569 | 2,960,605,462 | 2,554,409,313 | 2,002,155,663 | 1,744,326,213 |
| | 支払利息 | 61,017,170 | 48,689,228 | 36,031,610 | 23,239,230 | 12,081,559 |
| がん センター | 借入高 | 978,000,000 | 260,000,000 | 240,000,000 | 301,000,000 | 877,000,000 |
| | 償還高 | 1,117,313,214 | 1,069,159,958 | 1,057,930,386 | 904,160,200 | 828,449,603 |
| | 年度末残高 | 8,823,321,940 | 8,014,161,982 | 7,196,231,596 | 6,593,071,396 | 6,641,621,793 |
| | 支払利息 | 26,985,304 | 23,458,348 | 20,466,599 | 18,192,601 | 17,721,764 |
| 精神医療 センター | 借入高 | 35,000,000 | 245,000,000 | 35,000,000 | 18,000,000 | 47,000,000 |
| | 償還高 | 451,875,587 | 416,816,635 | 436,401,342 | 499,440,657 | 323,071,372 |
| | 年度末残高 | 1,980,699,612 | 1,808,882,977 | 1,407,481,635 | 926,040,978 | 649,969,606 |
| | 支払利息 | 73,111,487 | 58,231,406 | 42,901,970 | 26,828,696 | 12,637,525 |
| 小児医療 センター | 借入高 | 497,000,000 | 201,000,000 | 592,000,000 | 247,000,000 | 552,000,000 |
| | 償還高 | 402,903,828 | 518,555,979 | 508,723,650 | 481,601,970 | 510,936,073 |
| | 年度末残高 | 2,860,392,835 | 2,542,836,856 | 2,626,113,206 | 2,391,511,236 | 2,432,575,163 |
| | 支払利息 | 10,022,082 | 6,843,711 | 6,022,537 | 5,928,097 | 6,675,012 |
| 経営 戦略課 | 借入高 | 0 | 0 | 0 | 4,000,000 | 14,000,000 |
| | 償還高 | 0 | 0 | 0 | 0 | 0 |
| | 年度末残高 | 0 | 0 | 0 | 4,000,000 | 18,000,000 |
| | 支払利息 | 0 | 0 | 0 | 0 | 13,754 |
| 合 計 | 借入高 | 1,954,000,000 | 854,000,000 | 1,382,000,000 | 846,000,000 | 1,913,000,000 |
| | 償還高 | 2,948,243,706 | 2,941,318,679 | 2,924,251,527 | 2,713,456,477 | 2,343,286,498 |
| | 年度末残高 | 17,413,805,956 | 15,326,487,277 | 13,784,235,750 | 11,916,779,273 | 11,486,492,775 |
| | 支払利息 | 171,136,043 | 137,222,693 | 105,422,716 | 74,188,624 | 49,129,614 |

(5) 病院別貸借対照表

(令和6年3月31日現在)

(単位 円)

| 科 目 | | 心臓血管センター | がんセンター | 精神医療センター | 小児医療センター | 経営戦略課 | 合 計 |
|-------------|------------------|----------------|----------------|---------------|---------------|----------------|----------------|
| 固定資産 | 土地 | 383,772,193 | 7,594,757 | 16,971,979 | 434,414,195 | | 842,753,124 |
| | 建物 | 13,157,473,925 | 13,727,277,966 | 9,169,737,096 | 9,183,490,463 | | 45,237,979,450 |
| | 建物減価償却累計額 | 9,433,904,083 | 8,425,484,337 | 6,610,888,889 | 5,635,752,232 | | 30,106,029,541 |
| | 構築物 | 733,961,131 | 970,148,344 | 1,190,117,459 | 474,283,277 | | 3,368,510,211 |
| | 構築物減価償却累計額 | 683,363,949 | 830,418,227 | 1,025,710,933 | 435,190,605 | | 2,974,683,714 |
| | 器械備品 | 5,808,279,900 | 9,973,058,632 | 487,979,523 | 5,399,834,405 | 22,900,663 | 21,692,053,123 |
| | 器械備品減価償却累計額 | 4,500,246,850 | 7,805,683,016 | 321,656,473 | 3,921,419,211 | 3,689,189 | 16,552,694,739 |
| | 車両 | 4,402,372 | 1,989,452 | 10,223,834 | 1,586,918 | 1,732,337 | 19,934,913 |
| | 車両減価償却累計額 | 4,182,254 | 1,889,980 | 7,077,999 | 1,507,573 | 1,617,318 | 16,275,124 |
| | 放射性同位元素 | | 3,612,068 | | | | 3,612,068 |
| | 放射性同位元素減価償却累計額 | | 3,431,466 | | | | 3,431,466 |
| | リース資産 | | 63,590,885 | | | | 63,590,885 |
| | リース資産減価償却累計額 | | 63,537,293 | | | | 63,537,293 |
| | 建設仮勘定 | 8,217,000 | | | 14,556,843 | | 22,773,843 |
| | その他有形固定資産 | 5,599,254 | | 8,347,764 | | | 13,947,018 |
| | その他有形固定資産減価償却累計額 | 3,778,794 | | | | | 3,778,794 |
| | 有形固定資産計 | 5,476,229,845 | 7,616,827,785 | 2,918,043,361 | 5,514,296,480 | 19,326,493 | 21,544,723,964 |
| | 借地権 | | | | | | |
| | 地上権 | | | | | | |
| | 電話加入権 | 491,191 | 975,593 | 395,355 | 4,002,088 | | 5,864,227 |
| | リース資産 | | | | | | |
| その他無形固定資産 | | | | | 399,300 | 399,300 | |
| 無形固定資産計 | 491,191 | 975,593 | 395,355 | 4,002,088 | 399,300 | 6,263,527 | |
| 投資有価証券 | | | | | | | |
| 長期貸付 | | | | | | | |
| 破産更生債権 | 11,493,234 | 13,642,381 | 8,331,770 | 2,370,707 | | 35,838,092 | |
| 破産更生債権貸倒引当金 | 11,493,234 | 13,642,381 | 8,331,770 | 2,370,707 | | 35,838,092 | |
| 出資 | | | | | | | |
| 基 | | | | | | | |
| その他の投資 | | | | | | | |
| 投資その他の資産計 | | | | | | | |
| 固定資産合計 | 5,476,721,036 | 7,617,803,378 | 2,918,438,716 | 5,518,298,568 | 19,725,793 | 21,550,987,491 | |
| 流動資産 | 現金 | 836,476,750 | 2,081,936,610 | 1,317,499,281 | 1,024,631,264 | 185,776,750 | 5,446,320,655 |
| | 未収金 | 1,326,391,411 | 1,666,663,056 | 371,842,356 | 699,829,333 | 35,000 | 4,064,761,156 |
| | 未収金貸倒引当金 | 7,451,841 | 13,142,490 | 4,408,829 | 4,386,661 | | 29,389,821 |
| | 有価証券 | | | | | | |
| | 貯蔵品 | 23,892,777 | 115,824,350 | 5,221,720 | 35,712,519 | | 180,651,366 |
| | 短期貸付 | | | | | | |
| | 前払費用 | | | | | | |
| | 前払消費税及び地方消費税 | | | | | | |
| | その他の流動資産 | 7,500,000 | 7,500,000 | 7,500,000 | 7,500,000 | | 30,000,000 |
| | 流動資産合計 | 2,186,809,097 | 3,858,781,526 | 1,697,654,528 | 1,763,286,455 | 185,811,750 | 9,692,343,356 |
| 繰延勘定 | | | | | | | |
| 繰延勘定 | | | | | | | |
| 資産合計 | 7,663,530,133 | 11,476,584,904 | 4,616,093,244 | 7,281,585,023 | 205,537,543 | 31,243,330,847 | |

| 科 目 | | 心臓血管センター | がんセンター | 精神医療センター | 小児医療センター | 経営戦略課 | 合 計 |
|-----------------------|-------------------------|-----------------|-----------------|---------------|---------------|-----------------|-----------------|
| 固 負 債 | 企 業 借 入 債 金 | 1,314,397,647 | 5,896,442,990 | 399,579,648 | 2,016,954,072 | 17,000,000 | 9,644,374,357 |
| | 他 会 計 借 入 債 金 | | | | | | |
| | 引 当 金 | 1,545,843,387 | 1,850,773,314 | 1,032,170,595 | 1,569,086,087 | 33,989,669 | 6,031,863,052 |
| | そ の 他 固 定 負 債 計 | 2,860,241,034 | 7,747,216,304 | 1,431,750,243 | 3,586,040,159 | 50,989,669 | 15,676,237,409 |
| 流 動 負 債 | 一 時 借 入 債 金 | 429,928,566 | 745,178,803 | 250,389,958 | 415,621,091 | 1,000,000 | 1,842,118,418 |
| | 他 会 計 借 入 債 金 | | | | | | |
| | リ ー ス 債 務 (短 期) | | | | | | |
| | 未 払 金 | 704,045,885 | 1,129,346,398 | 104,300,171 | 450,645,274 | 66,859,941 | 2,455,197,669 |
| | 未 払 費 用 | 259,268 | 1,003,950 | 578,602 | 193,367 | 949 | 2,036,136 |
| | 前 引 当 金 | 277,402,000 | 323,008,000 | 149,507,000 | 275,545,000 | 14,702,000 | 1,040,164,000 |
| | 仮 受 消 費 税 及 び 地 方 消 費 税 | | | | | | |
| | そ の 他 流 動 負 債 | 15,169,121 | 18,026,418 | 9,829,801 | 14,191,660 | 72,641,130 | 129,858,130 |
| | 流 動 負 債 計 | 1,426,804,840 | 2,216,563,569 | 514,605,532 | 1,156,196,392 | 155,204,020 | 5,469,374,353 |
| 繰 上 げ 債 権 | 繰 上 前 受 金 | 6,563,352,562 | 9,950,874,250 | 4,909,240,000 | 7,787,330,423 | 139,913 | 29,210,937,148 |
| | 繰 上 前 受 金 収 益 化 累 計 額 | 5,098,406,211 | 9,096,947,631 | 3,445,233,428 | 5,770,462,874 | 464,510 | 23,411,514,654 |
| | 繰 上 延 収 益 計 | 1,464,946,351 | 853,926,619 | 1,464,006,572 | 2,016,867,549 | △ 324,597 | 5,799,422,494 |
| | 負 債 合 計 | 5,751,992,225 | 10,817,706,492 | 3,410,362,347 | 6,759,104,100 | 205,869,092 | 26,945,034,256 |
| 資 本 金 | 資 本 金 | 3,675,997,813 | 3,570,466,699 | 1,517,107,775 | 1,670,058,870 | | 10,433,631,157 |
| | 他 会 計 借 入 債 金 | | | | | | |
| | 資 本 金 計 | 3,675,997,813 | 3,570,466,699 | 1,517,107,775 | 1,670,058,870 | | 10,433,631,157 |
| 剰 余 金 | 受 贈 財 産 評 価 額 | 5,349,746 | 407,400 | 3,591,200 | 3,269,802 | | 12,618,148 |
| | 寄 附 金 | | 2,060,000 | | | | 2,060,000 |
| | 補 助 金 | 19,276,000 | 31,710,000 | | 32,440,000 | | 83,426,000 |
| | 負 担 金 | 54,706,000 | 51,095,000 | 1,425,000 | 42,975,000 | 4,500,000 | 154,701,000 |
| | そ の 他 資 本 剰 余 金 | 359,006,976 | | | | | 359,006,976 |
| | 当 年 度 未 処 分 利 益 剰 余 金 | △ 1,617,053,115 | △ 1,975,314,207 | 342,177,775 | △ 78,321,930 | △ 3,418,635,213 | △ 6,747,146,690 |
| | 剰 余 金 計 | △ 1,178,714,393 | △ 1,890,041,807 | 347,193,975 | 362,872 | △ 3,414,135,213 | △ 6,135,334,566 |
| | 資 本 合 計 | 2,497,283,420 | 1,680,424,892 | 1,864,301,750 | 1,670,421,742 | △ 3,414,135,213 | 4,298,296,591 |
| | 負 債 資 本 合 計 | 8,249,275,645 | 12,498,131,384 | 5,274,664,097 | 8,429,525,842 | △ 3,208,266,121 | 31,243,330,847 |

※資産合計と負債資本合計の差額は、各病院と病院局総務課間の現金預金の授受による。

3 その他

(1) 他会計繰入金の状況

(単位 千円、%)

| 区 分 | 令和元年度 | | 令和2年度 | | 令和3年度 | | 令和4年度 | | 令和5年度 | | |
|-------------|-------------|------------|-----------|------------|-----------|------------|-----------|------------|-----------|------------|-------|
| | 決算額 | 前年度対比 | 決算額 | 前年度対比 | 決算額 | 前年度対比 | 決算額 | 前年度対比 | 決算額 | 前年度対比 | |
| 心臓血管センター | 事業収益A | 9,410,227 | 103.3 | 9,771,481 | 103.8 | 9,659,483 | 98.9 | 10,544,422 | 109.2 | 9,819,500 | 93.1 |
| | 医業収益 | 8,160,093 | 103.8 | 8,439,963 | 103.4 | 8,358,504 | 99.0 | 8,995,968 | 107.6 | 8,480,022 | 94.3 |
| | 他会計負担金B | 700,437 | 99.8 | 764,234 | 109.1 | 809,575 | 105.9 | 806,666 | 99.6 | 792,101 | 98.2 |
| | B/A (%) | 7.4 | - | 7.8 | - | 8.4 | - | 7.7 | - | 8.1 | - |
| | 一床当り繰入金 | 3,592 | - | 3,919 | - | 4,152 | - | 4,137 | - | 4,062 | - |
| | 資本的収入C | 952,338 | 131.6 | 639,591 | 67.2 | 1,012,093 | 158.2 | 717,603 | 70.9 | 774,654 | 108.0 |
| | 他会計出資金D | 0 | - | 0 | - | 0 | - | 0 | - | 0 | - |
| | 他会計負担金E | 508,338 | 105.6 | 490,786 | 96.5 | 491,593 | 100.2 | 440,452 | 89.6 | 351,654 | 79.8 |
| | (D+E)/C (%) | 53.4 | - | 76.7 | - | 48.6 | - | 61.4 | - | 45.4 | - |
| 繰入金合計 B+D+E | 1,208,775 | 102.1 | 1,255,020 | 103.8 | 1,301,168 | 103.7 | 1,247,118 | 95.8 | 1,143,755 | 91.7 | |
| がんセンター | 事業収益A | 10,289,428 | 98.5 | 11,314,918 | 110.0 | 11,910,672 | 105.3 | 11,744,010 | 98.6 | 12,380,689 | 105.4 |
| | 医業収益 | 8,833,036 | 98.4 | 8,610,600 | 97.5 | 9,096,925 | 105.6 | 9,448,749 | 103.9 | 10,105,971 | 107.0 |
| | 他会計負担金B | 724,850 | 101.9 | 827,805 | 114.2 | 843,238 | 101.9 | 967,635 | 114.8 | 883,584 | 91.3 |
| | B/A (%) | 7.0 | - | 7.3 | - | 7.1 | - | 8.2 | - | 7.1 | - |
| | 一床当り繰入金 | 2,308 | - | 2,636 | - | 2,685 | - | 3,082 | - | 2,814 | - |
| | 資本的収入C | 1,578,087 | 201.4 | 839,679 | 53.2 | 815,260 | 97.1 | 791,725 | 97.1 | 1,327,986 | 167.7 |
| | 他会計出資金D | 0 | - | 0 | - | 0 | - | 0 | - | 0 | - |
| | 他会計負担金E | 600,042 | 88.0 | 574,528 | 95.7 | 573,590 | 99.8 | 486,863 | 84.9 | 449,083 | 92.2 |
| | (D+E)/C (%) | 38.0 | - | 68.4 | - | 70.4 | - | 61.5 | - | 33.8 | - |
| 繰入金合計 B+D+E | 1,324,892 | 95.1 | 1,402,333 | 105.8 | 1,416,828 | 101.0 | 1,454,498 | 102.7 | 1,332,667 | 91.6 | |
| 精神医療センター | 事業収益A | 2,940,423 | 96.0 | 2,924,524 | 99.5 | 3,086,349 | 105.5 | 3,018,641 | 97.8 | 3,028,815 | 100.3 |
| | 医業収益 | 2,011,022 | 100.8 | 1,982,505 | 98.6 | 2,051,859 | 103.5 | 1,966,149 | 95.8 | 2,018,263 | 102.7 |
| | 他会計負担金B | 695,598 | 93.6 | 696,689 | 100.2 | 770,595 | 110.6 | 843,077 | 109.4 | 794,495 | 94.2 |
| | B/A (%) | 23.7 | - | 23.8 | - | 25.0 | - | 27.9 | - | 26.2 | - |
| | 一床当り繰入金 | 2,625 | - | 2,629 | - | 2,908 | - | 3,181 | - | 2,998 | - |
| | 資本的収入C | 316,999 | 92.8 | 510,388 | 161.0 | 314,051 | 61.5 | 330,351 | 105.2 | 241,167 | 73.0 |
| | 他会計出資金D | 0 | - | 0 | - | 0 | - | 0 | - | 0 | - |
| | 他会計負担金E | 280,499 | 106.0 | 265,388 | 94.6 | 278,954 | 105.1 | 311,889 | 111.8 | 193,715 | 62.1 |
| | (D+E)/C (%) | 88.5 | - | 52.0 | - | 88.8 | - | 94.4 | - | 80.3 | - |
| 繰入金合計 B+D+E | 976,097 | 96.8 | 962,077 | 98.6 | 1,049,549 | 109.1 | 1,154,966 | 110.0 | 988,210 | 85.6 | |

| 区 分 | 令和元年度 | | 令和2年度 | | 令和3年度 | | 令和4年度 | | 令和5年度 | | |
|-------------|-------------|------------|-----------|------------|-----------|------------|-----------|------------|-----------|------------|-------|
| | 決算額 | 前年度対比 | 決算額 | 前年度対比 | 決算額 | 前年度対比 | 決算額 | 前年度対比 | 決算額 | 前年度対比 | |
| 小児医療センター | 事業収益A | 6,313,063 | 98.7 | 6,375,106 | 101.0 | 6,660,479 | 104.5 | 6,705,568 | 100.7 | 6,383,766 | 95.2 |
| | 医業収益 | 4,380,586 | 97.8 | 4,303,428 | 98.2 | 4,393,029 | 102.1 | 4,053,338 | 92.3 | 4,094,361 | 101.0 |
| | 他会計負担金B | 1,471,043 | 100.7 | 1,483,709 | 100.9 | 1,605,499 | 108.2 | 1,686,868 | 105.1 | 1,625,387 | 96.4 |
| | B/A (%) | 23.3 | - | 23.3 | - | 24.1 | - | 25.2 | - | 25.5 | - |
| | 一床当り繰入金 | 9,807 | - | 9,891 | - | 10,703 | - | 11,246 | - | 10,836 | - |
| | 資本的収入C | 683,264 | 100.0 | 457,501 | 67.0 | 888,528 | 194.2 | 527,436 | 59.4 | 803,235 | 152.3 |
| | 他会計出資金D | 0 | - | 0 | - | 0 | - | 0 | - | 0 | - |
| | 他会計負担金E | 186,264 | 107.4 | 252,684 | 135.7 | 241,887 | 95.7 | 225,734 | 93.3 | 240,444 | 106.5 |
| | (D+E)/C (%) | 27.3 | - | 55.2 | - | 27.2 | - | 42.8 | - | 29.9 | - |
| 繰入金合計 B+D+E | 1,657,307 | 101.4 | 1,736,393 | 104.8 | 1,847,386 | 106.4 | 1,912,602 | 103.5 | 1,865,831 | 97.6 | |
| 経営戦略課 | 事業収益A | 33,982 | 292.3 | 12,856 | 37.8 | 40,076 | 311.7 | 22,119 | 55.2 | 27,435 | 124.0 |
| | 医業収益 | 0 | - | 0 | - | 0 | - | 0 | - | 0 | - |
| | 他会計負担金B | 33,816 | 305.7 | 12,288 | 36.3 | 39,593 | 322.2 | 22,037 | 55.7 | 26,425 | 119.9 |
| | B/A (%) | 99.5 | - | 95.6 | - | 98.8 | - | 99.6 | - | 96.3 | - |
| | 一床当り繰入金 | - | - | - | - | - | - | - | - | - | - |
| | 資本的収入C | 0 | 0.0 | 0 | 0.0 | 0 | 0.0 | 4,000 | 0.0 | 14,000 | 350.0 |
| | 他会計出資金D | 0 | - | 0 | - | 0 | - | 0 | - | 0 | - |
| | 他会計負担金E | 0 | - | 0 | - | 0 | - | 0 | - | 0 | - |
| | (D+E)/C (%) | - | - | - | - | - | - | - | - | - | - |
| 繰入金合計 B+D+E | 33,816 | 302.3 | 12,288 | 36.3 | 39,593 | 322.2 | 22,037 | 55.7 | 26,425 | 119.9 | |
| 合計 | 事業収益A | 28,987,124 | 99.8 | 30,398,886 | 104.9 | 31,357,060 | 103.2 | 32,034,761 | 102.2 | 31,640,204 | 98.8 |
| | 医業収益 | 23,384,737 | 100.3 | 23,336,496 | 99.8 | 23,900,317 | 102.4 | 24,464,204 | 102.4 | 24,698,617 | 101.0 |
| | 他会計負担金B | 3,625,744 | 99.9 | 3,784,725 | 104.4 | 4,068,500 | 107.5 | 4,326,283 | 106.3 | 4,121,992 | 95.3 |
| | B/A (%) | 12.5 | - | 12.5 | - | 13.0 | - | 13.5 | - | 13.0 | - |
| | 一床当り繰入金 | 3,924 | - | 4,096 | - | 4,403 | - | 4,682 | - | 4,461 | - |
| | 資本的収入C | 3,530,688 | 139.4 | 2,447,159 | 69.3 | 3,029,932 | 123.8 | 2,371,115 | 78.3 | 3,161,042 | 133.3 |
| | 他会計出資金D | 0 | - | 0 | - | 0 | - | 0 | - | 0 | - |
| | 他会計負担金E | 1,575,143 | 98.4 | 1,583,386 | 100.5 | 1,586,024 | 100.2 | 1,464,938 | 92.4 | 1,234,896 | 84.3 |
| | (D+E)/C (%) | 44.6 | - | 64.7 | - | 52.3 | - | 61.8 | - | 39.1 | - |
| 繰入金合計 B+D+E | 5,200,887 | 99.5 | 5,368,111 | 103.2 | 5,654,524 | 105.3 | 5,791,221 | 102.4 | 5,356,888 | 92.5 | |

(注)一床当り繰入金は許可病床により算出。

(2) 内部留保資金の状況(令和5年度決算)

(単位 円)

| 区 分 | 心 臓 血 管 セ ン タ ー | が ん セ ン タ ー | 精 神 医 療 セ ン タ ー | 小 児 医 療 セ ン タ ー | 経 営 戦 略 課 | 計 |
|---------------------------------------|--------------------|-----------------|--------------------|--------------------|-----------------|-----------------|
| 補填可能額(A) | 34,498,314 | 664,312,538 | 327,244,491 | △ 71,472,919 | 216,426,049 | 1,171,008,473 |
| 引継品、引継貯蔵品 | 3,092,531 | 3,771,524 | 1,131,581 | | | 7,995,636 |
| 投資償還分 | | | | 150,000 | | 150,000 |
| 繰越工事資金 | | | | | | |
| 寄付金 | | 2,060,000 | | | | 2,060,000 |
| 繰越利益剰余金 | △ 1,609,828,717 | △ 2,239,558,993 | 135,427,950 | 104,253,330 | △ 3,201,132,625 | △ 6,810,839,055 |
| その他未処分利益剰余金変動額 | | | | | | |
| 過年度分損益勘定留保資金(ア) | 1,342,717,615 | 2,470,143,151 | 99,642,923 | △ 405,443,340 | 3,416,870,995 | 6,923,931,344 |
| 当年度分損益勘定留保資金(イ) | 297,418,012 | 425,462,233 | 90,982,678 | 228,778,049 | 687,679 | 1,043,328,651 |
| 減価償却費 | 536,503,379 | 948,420,510 | 222,991,487 | 487,469,836 | 1,068,577 | 2,196,453,789 |
| たな卸資産減耗費 | | | | | | |
| 固定資産除却費 | 24,180,921 | 6,745,167 | 701,908 | 20,838,294 | | 52,466,290 |
| 固定資産売却損益(△は益) | | | 17,095 | | | 17,095 |
| △長期前受金戻入 | △ 263,266,288 | △ 529,703,444 | △ 132,727,812 | △ 279,530,081 | △ 380,898 | △ 1,205,608,523 |
| △特別利益(過年度繰入金収益化分) | | | | | | |
| △利益剰余金振替額 | | | | | | |
| 過年度損益修正損益 | | | | | | |
| 当年度消費税及び地方消費税資本的収支調整額 | 1,098,873 | 2,434,623 | 59,359 | 789,042 | | 4,381,897 |
| 翌年度繰越財源充当額 | | | | | | |
| 愛県債償還金充当分 | | | | | | |
| その他 | | | | | | |
| 補填済額(B) | 383,184,480 | 391,933,878 | 132,725,957 | 292,326,754 | 1,305,400 | 1,201,476,469 |
| 引継品、引継貯蔵品 | | | | | | |
| 積立金 | | | | | | |
| 前払金 | | | | | | |
| 当年度利益剰余金 | | | | | | |
| 繰越工事資金 | | | | | | |
| 過年度分損益勘定留保資金(ウ) | 382,085,607 | 389,499,255 | 132,666,598 | 291,537,712 | 1,305,400 | 1,197,094,572 |
| 当年度分損益勘定留保資金(エ) | | | | | | |
| 当年度消費税及び地方消費税資本的収支調整額 | 1,098,873 | 2,434,623 | 59,359 | 789,042 | | 4,381,897 |
| 愛県債償還金充当分 | | | | | | |
| その他 | | | | | | |
| 当年度純利益(C) | | 264,244,786 | 206,749,825 | | | 470,994,611 |
| 当年度純損失(D) | 7,224,398 | | | 182,575,260 | 217,502,588 | 407,302,246 |
| 差引資金額 (A)-(B)+(C)-(D) | △ 355,910,564 | 536,623,446 | 401,268,359 | △ 546,374,933 | △ 2,381,939 | 33,224,369 |
| 当年度末損益勘定留保資金 (7)+(イ)-(ウ)-(エ) | 1,258,050,020 | 2,506,106,129 | 57,959,003 | △ 468,203,003 | 3,416,253,274 | 6,770,165,423 |
| 上記資金の保有状況 | | | | | | |
| 未収金(破産更生債権含む) | 1,337,884,645 | 1,680,305,437 | 380,174,126 | 702,200,040 | 35,000 | 4,100,599,248 |
| 貯蔵品 | 23,892,777 | 115,824,350 | 5,221,720 | 35,712,519 | | 180,651,366 |
| その他の流動資産 | 7,500,000 | 7,500,000 | 7,500,000 | 7,500,000 | | 30,000,000 |
| 計(E) | 1,369,277,422 | 1,803,629,787 | 392,895,846 | 745,412,559 | 35,000 | 4,311,250,614 |
| 未払金 | 704,045,885 | 1,129,346,398 | 104,300,171 | 450,645,274 | 66,859,941 | 2,455,197,669 |
| 未払費用 | 259,268 | 1,003,950 | 578,602 | 193,367 | 949 | 2,036,136 |
| 引当金 | 1,842,190,462 | 2,200,566,185 | 1,194,418,194 | 1,851,388,455 | 48,691,669 | 7,137,254,965 |
| その他の流動負債 | 15,169,121 | 18,026,418 | 9,829,801 | 14,191,660 | 72,641,130 | 129,858,130 |
| 計(F) | 2,561,664,736 | 3,348,942,951 | 1,309,126,768 | 2,316,418,756 | 188,193,689 | 9,724,346,900 |
| 当年度末現金預金残高 (A)-(B)+(C)-(D)-(E)+(F) | 836,476,750 | 2,081,936,610 | 1,317,499,281 | 1,024,631,264 | 185,776,750 | 5,446,320,655 |

第 5 施設整備の状況

第5 施設整備の状況

(1) 病院増築工事費の状況

| 区分 | 本年度施工内容 | 本年度事業費(円) | 着工年月日 | 竣工年月日 | 備考 |
|----------|-------------------------|------------|------------|------------|------|
| 心臓血管センター | エレベータ1,2号機更新工事 | 92,765,000 | 令和4年7月1日 | 令和5年6月30日 | 継続事業 |
| | 院内エレベータ3号機他設計業務委託 | 6,677,000 | 令和5年6月30日 | 令和5年11月20日 | |
| | B1雑排水ポンプ更新工事 | 1,012,000 | 令和5年9月1日 | 令和5年10月31日 | |
| | 入退院支援センタートイレ更新工事 | 1,650,000 | 令和5年10月12日 | 令和5年12月22日 | |
| | オペ室カテ室空調用クーリングタワー更新工事 | 44,363,000 | 令和5年11月1日 | 令和6年3月27日 | |
| | 厨房内新規エアコン挿入工事 | 1,509,200 | 令和5年12月1日 | 令和6年2月29日 | |
| がんセンター | 危険物保管庫設置工事 | 2,447,500 | 令和5年8月9日 | 令和5年12月22日 | |
| 精神医療センター | 冷温水発生機修繕工事 | 1,360,700 | 令和5年7月1日 | 令和5年11月1日 | |
| | E病棟保護室A系統空調外機修繕工事 | 1,469,600 | 令和5年7月4日 | 令和5年10月2日 | |
| | 非常用電源装置(本館及び西館)蓄電池更新工事 | 8,800,000 | 令和5年7月18日 | 令和5年12月22日 | |
| | ボイラー及び圧力容器等法定検査前修繕 | 2,068,000 | 令和5年9月27日 | 令和5年10月11日 | |
| | 冷温水発生機(2号機)チリングユニット修繕工事 | 5,588,000 | 令和5年12月8日 | | 継続事業 |
| | 給水ポンプユニット修繕 | 1,621,400 | 令和5年12月20日 | 令和6年3月4日 | |
| 小児医療センター | 売店移設工事 | 14,256,000 | 令和5年3月23日 | 令和5年11月17日 | 継続事業 |
| | 東棟外調機更新工事 | 4,180,000 | 令和5年11月28日 | 令和6年1月25日 | |

(注)本表は、1件の事業費が100万円以上のものについて記載した。

(2) 資産購入の状況

| 区 | | 分 | 規 | 格 |
|-----------|--------------|------------------------|-----------------|------------------|
| 心臓血管センター | 医療器械 | 放射線機器一式 | シーメンス | 核医学診断用装置他 |
| | | 補助人工心臓駆動装置 | ニプロ | バイオフィロート他 |
| | | 補助循環システム | 泉工医科工業 | CS-CEP他 |
| | | 超音波診断装置 | フィリップス製 | EPIQ CVx 3D |
| | | その他医療器械(29品) | — | — |
| | 給食管理備品(7品) | — | — | |
| | その他資産(0品) | — | — | |
| がんセンター | 医療器械 | 高線量率密封小線源治療システム | エレクタ・フレキシトロンHDR | ほか |
| | | 医療用画像管理システム (PACS) | DELL | PowerEdge |
| | | 画像解析装置 (3Dワークステーション) | 富士フイルム | VINCENT Ver.6 |
| | | その他医療器械 (50品) | — | — |
| | 給食管理備品 (10品) | — | — | |
| | その他資産 (0品) | — | — | |
| | リース資産 (0品) | — | — | |
| 精神医療センター | 医療器械 | その他医療器械(10品) | — | — |
| | | — | — | — |
| | | — | — | — |
| | | — | — | — |
| | 給食管理備品(7品) | — | — | |
| その他資産(0品) | — | — | | |
| 小児医療センター | 医療器械 | 重症部門システム (2品) | フィリップス | ACSYS |
| | | 生体情報モニタリングシステム (2品) | フィリップス | — |
| | | 超音波診断装置 (2品) | フィリップス | Affiniti70 |
| | | デジタルX線透視撮影システム (1品) | FUJIFILM製 | CUREVISTA Open |
| | | 汎用超音波画像診断装置 (1品) | GEヘルスケア | Voluson Expert22 |
| | | 皮膚良性血管病変治療用レーザー装置 (1品) | シネロン・キャンデラ製 | VbeamII |
| | | 放射線情報システム(1品) | インフォコム | RIS iRad-RS |
| | | その他医療器械(81品) | — | — |
| | 給食管理備品(14品) | — | — | |
| | その他資産(0品) | — | — | |

※1,000万円以上の医療器械について品名を記載

第 6 統計分析表

第6 統計分析表

1 財務分析

| 区 分 | R3年度 | R4年度 | R5年度 | 都道府県平均 |
|--|--|---|---|--------|
| (1)資産及び資本構成比率 | | | | |
| 固定資産構成比率(%) = $\frac{\text{固定資産}}{\text{固定資産} + \text{流動資産} + \text{繰延勘定負債}} \times 100$ | 72.9 | 70.0 | 69.0 | 71.4 |
| 固定負債構成比率(%) = $\frac{\text{固定負債}}{\text{固定} + \text{流動} + \text{自己資本} + \text{剰余金}} \times 100$ | 62.5 | 60.1 | 61.6 | 58.3 |
| 自己資本構成比率(%) = $\frac{\text{自己資本} + \text{剰余金}}{\text{固定} + \text{流動} + \text{自己資本} + \text{剰余金}} \times 100$ | 14.8 | 16.7 | 16.9 | 25.9 |
| 固定資産対長期資本比率(%) = $\frac{\text{固定資産}}{\text{固定} + \text{自己資本} + \text{剰余金}} \times 100$ | 114.0 | 111.8 | 107.9 | 89.8 |
| 固定比率(%) = $\frac{\text{固定資産}}{\text{自己資本} + \text{剰余金}} \times 100$ | 596.4 | 514.4 | 501.4 | 291.8 |
| 流動比率(%) = $\frac{\text{流動資産}}{\text{流動負債}} \times 100$ | 144.3 | 158.8 | 177.2 | 192.1 |
| 当座比率(%) = $\frac{\text{現金預金} + \text{未収金}}{\text{流動負債}} \times 100$ | 141.4 | 155.6 | 173.9 | 184.9 |
| 現金比率(%) = $\frac{\text{現金預金}}{\text{流動負債}} \times 100$ | 74.3 | 83.6 | 99.6 | 108.1 |
| 一床当り償却資産(千円) = $\frac{\text{償却資産} - \text{減価償却累計額}}{\text{年度末病床数}}$ | 心血 28,243 がん 26,799 精神 12,351 小児 34,715 経戦 — 計 24,247 | 26,523 24,447 11,600 33,256 — 22,637 | 26,073 24,233 10,947 33,769 — 22,380 | 24,795 |
| (2)回転率 | | | | |
| 自己資本回転率(回) = $\frac{\text{医業収益}}{\frac{\text{期首自己資本} + \text{期末自己資本}}{2}}$ ※自己資本 = 自己資本 + 剰余金 | 7.22 | 6.01 | 5.79 | 3.09 |
| 固定資産回転率(回) = $\frac{\text{医業収益}}{\frac{\text{期首固定資産} + \text{期末固定資産}}{2}}$ | 心血 1.41 がん 1.02 精神 0.61 小児 0.78 経戦 0.00 計 1.00 | 1.57 1.17 0.62 0.73 0.00 1.09 | 1.54 1.32 0.67 0.75 0.00 1.14 | 0.91 |

(注) 本表は、総務省の地方公営企業決算状況調査の区分による数値を使用した。

都道府県平均は、令和4年度地方公営企業年鑑による。

なお、各所属の略名称は次のとおり。

心臓血管センター：心血、がんセンター：がん、精神医療センター：精神、小児医療センター：小児、病院局経営戦略課：経戦

| 区 分 | R3年度 | R4年度 | R5年度 | 都道府県平均 |
|--|--|--|---|--------|
| 減価償却率(%) = $\frac{\text{当年度減価償却費}}{\frac{\text{有形固定資産} + \text{無形固定資産} - \text{土地建設仮勘定}}{2} + \text{当年度減価償却費}} \times 100$ | 心血 9.8 がん 11.9 精神 6.4 小児 9.1 経戦 18.9 計 10.0 | 10.6 12.1 6.8 9.6 5.1 10.4 | 9.6 11.1 7.1 8.8 5.1 9.6 | 7.95 |
| 流動資産回転率(回) = $\frac{\text{医業収益}}{\frac{\text{期首流動資産} + \text{期末流動資産}}{2}}$ | 2.90 | 2.72 | 2.60 | 2.42 |
| 未収金回転率(回) = $\frac{\text{医業収益}}{\frac{\text{期首未収金} + \text{期末未収金}}{2}}$ | 心血 5.73 がん 5.98 精神 5.61 小児 5.90 経戦 — 計 5.84 | 6.38 5.91 5.55 5.29 — 5.92 | 6.10 6.17 5.77 5.32 — 5.95 | 5.82 |
| (3)損益に関する各種比率 | | | | |
| 総資本利益率(%) = $\frac{\text{当年度経常利益}}{\frac{\text{期首総資本} + \text{期末総資本}}{2}} \times 100$ *総資本 = 負債資本合計 | 3.71 | 1.22 | 0.28 | 1.6 |
| 総収支比率(%) = $\frac{\text{総収益}}{\text{総費用}} \times 100$ | 心血 100.8 がん 108.0 精神 109.0 小児 101.8 経戦 22.1 計 103.9 | 103.3 101.0 103.3 100.0 9.4 101.0 | 99.9 102.2 107.3 97.2 11.2 100.2 | 102.1 |
| 経常収支比率(%) = $\frac{\text{医業収益} + \text{医業外収益}}{\text{医業費用} + \text{医業外費用}} \times 100$ | 心血 100.8 がん 108.0 精神 109.0 小児 101.8 経戦 22.1 計 103.9 | 103.3 101.1 103.3 100.7 9.4 101.2 | 99.9 102.3 107.8 97.2 11.2 100.3 | 101.8 |
| 医業収支比率(%) = $\frac{\text{医業収益}}{\text{医業費用}} \times 100$ | 心血 88.5 がん 85.4 精神 74.0 小児 68.3 経戦 0.0 計 81.0 | 89.0 84.2 68.3 62.0 0.0 79.0 | 87.2 86.4 72.5 63.4 0.0 79.9 | 91.4 |
| 利子負担率(%) = $\frac{\text{支払利息}}{\text{負債(会計借入金} + \text{一時借入金)}} \times 100$ | 0.8 | 0.6 | 0.4 | — |

| 区 分 | | R3年度 | R4年度 | R5年度 | 都道府県平均 |
|--|------|-------|-------|-------|--------|
| 経常利益(損失) 比率(%) = $\frac{\text{医業+医業外-医業-医業外}}{\text{収益 収益 費用 費用}} \times 100$ | 心血 | 0.9 | 3.7 | △ 0.1 | 2.0 |
| | がん | 9.7 | 1.3 | 2.7 | |
| | 精神 | 12.4 | 4.9 | 10.9 | |
| | 小児 | 2.7 | 1.1 | △ 4.5 | |
| | 経戦 | — | — | — | |
| 計 | 5.0 | 1.6 | 0.4 | | |
| 累積欠損金 比率(%) = $\frac{\text{累積欠損金}}{\text{医業収益}} \times 100$ | | 29.9 | 27.8 | 27.3 | 25.3 |
| 不良債務 比率(%) = $\frac{\text{流動負債-資産+繰越財源}}{\text{流動翌年度}} \times 100$ | | 0.0 | 0.0 | 0.0 | 0.2 |
| 他会計繰入金 対総収益 比率(%) = $\frac{\text{他会計繰入金}}{\text{総収益}} \times 100$ | 心血 | 8.4 | 7.7 | 8.1 | — |
| | がん | 7.1 | 8.2 | 7.1 | |
| | 精神 | 25.0 | 27.9 | 26.2 | |
| | 小児 | 24.1 | 25.2 | 25.5 | |
| | 経戦 | 98.8 | 99.6 | 96.3 | |
| 計 | 13.0 | 13.5 | 13.0 | | |
| 他会計繰入金 対経常収益 比率(%) = $\frac{\text{他会計繰入金}}{\text{医業収益+医業外収益}} \times 100$ | 心血 | 8.4 | 7.7 | 8.1 | — |
| | がん | 7.1 | 8.2 | 7.1 | |
| | 精神 | 25.0 | 27.9 | 26.2 | |
| | 小児 | 24.1 | 25.2 | 25.5 | |
| | 経戦 | 98.8 | 99.6 | 96.3 | |
| 計 | 13.0 | 13.5 | 13.0 | | |
| 他会計繰入金 対医業収益 比率(%) = $\frac{\text{他会計繰入金}}{\text{医業収益}} \times 100$ | 心血 | 9.7 | 9.0 | 9.3 | — |
| | がん | 9.3 | 10.2 | 8.7 | |
| | 精神 | 37.6 | 42.9 | 39.4 | |
| | 小児 | 36.5 | 41.6 | 39.7 | |
| | 経戦 | — | — | — | |
| 計 | 17.0 | 17.7 | 16.7 | | |
| 職員給与費 対経常収益 比率(%) = $\frac{\text{職員給与費}}{\text{医業収益+医業外収益}} \times 100$ | 心血 | 36.2 | 34.0 | 37.0 | 45.9 |
| | がん | 32.8 | 34.6 | 33.7 | |
| | 精神 | 61.4 | 64.4 | 62.3 | |
| | 小児 | 53.1 | 53.8 | 56.9 | |
| | 経戦 | 381.5 | 901.4 | 755.7 | |
| 計 | 41.4 | 41.9 | 42.8 | | |
| 職員給与費 対医業収益 比率(%) = $\frac{\text{職員給与費}}{\text{医業収益}} \times 100$ | 心血 | 41.8 | 39.9 | 42.8 | 53.8 |
| | がん | 43.0 | 43.0 | 41.3 | |
| | 精神 | 92.4 | 98.8 | 93.5 | |
| | 小児 | 80.5 | 89.1 | 88.8 | |
| | 経戦 | — | — | — | |
| 計 | 54.4 | 54.8 | 54.8 | | |

| 区 分 | | R3年度 | R4年度 | R5年度 | 都道府県平均 |
|--|-------|-------|--------|--------|--------|
| 職員給与費 対経常費用 比率(%) = $\frac{\text{職員給与費}}{\text{医業費用+医業外費用}} \times 100$ | 心血 | 36.2 | 35.1 | 37.0 | 46.7 |
| | がん | 35.7 | 35.0 | 34.5 | |
| | 精神 | 67.9 | 66.5 | 67.1 | |
| | 小児 | 55.8 | 54.2 | 55.4 | |
| | 経戦 | 78.3 | 84.4 | 84.6 | |
| 計 | 43.5 | 42.4 | 42.9 | | |
| 一床当り繰入 (千円) = $\frac{\text{他会計繰入金}}{\text{年度末病床数}}$ | 心血 | 3,921 | 4,139 | 4,062 | — |
| | がん | 2,636 | 3,082 | 2,814 | |
| | 精神 | 2,629 | 3,181 | 2,998 | |
| | 小児 | 9,894 | 11,247 | 10,836 | |
| | 経戦 | — | — | — | |
| 計 | 4,097 | 4,683 | 4,461 | | |
| 実質収益対 経常費用比率 (%) = $\frac{\text{医業+医業外-他会計}}{\text{収益 収益 繰入金}} \times 100$ | 心血 | 92.6 | 95.4 | 91.9 | — |
| | がん | 94.9 | 92.7 | 95.0 | |
| | 精神 | 78.2 | 74.4 | 79.5 | |
| | 小児 | 74.0 | 75.4 | 72.5 | |
| | 経戦 | 0.3 | 0.0 | 0.4 | |
| 計 | 87.4 | 87.5 | 87.2 | | |
| 企業債償還元 金対減価償却 費比率(%) = $\frac{\text{企業債償還元金}}{\text{当年度減価償却費}} \times 100$ | 心血 | 140.1 | 135.4 | 126.9 | 76.4 |
| | がん | 85.1 | 85.8 | 87.4 | |
| | 精神 | 210.3 | 222.3 | 144.9 | |
| | 小児 | 97.0 | 91.5 | 104.8 | |
| | 経戦 | — | — | — | |
| 計 | 110.6 | 112.3 | 106.7 | | |
| 企業債償還元 金対診療収益 比率(%) = $\frac{\text{企業債償還元金}}{\text{診療収益}} \times 100$ | 心血 | 11.3 | 9.4 | 8.2 | 7.8 |
| | がん | 12.8 | 9.9 | 8.5 | |
| | 精神 | 21.3 | 25.9 | 16.3 | |
| | 小児 | 12.5 | 12.4 | 13.0 | |
| | 経戦 | — | — | — | |
| 計 | 12.9 | 11.4 | 9.8 | | |
| 企業債利息対 診療収益比率 (%) = $\frac{\text{企業債利息}}{\text{診療収益}} \times 100$ | 心血 | 0.6 | 0.3 | 0.1 | 0.8 |
| | がん | 0.3 | 0.2 | 0.2 | |
| | 精神 | 3.0 | 1.4 | 0.6 | |
| | 小児 | 0.2 | 0.2 | 0.2 | |
| | 経戦 | — | — | — | |
| 計 | 0.6 | 0.3 | 0.2 | | |
| 企業債元利償 還金対診療収 益比率(%) = $\frac{\text{企業債元利償還金}}{\text{診療収益}} \times 100$ | 心血 | 11.9 | 9.7 | 8.4 | 8.6 |
| | がん | 13.1 | 10.1 | 8.6 | |
| | 精神 | 24.3 | 27.3 | 16.9 | |
| | 小児 | 12.7 | 12.5 | 13.2 | |
| | 経戦 | — | — | — | |
| 計 | 13.5 | 11.7 | 10.0 | | |

(注) 本表は、総務省の地方公営企業決算状況調査の区分による数値を使用した。

都道府県平均は、令和4年度地方公営企業年鑑による。

なお、各所属の略名称は次のとおり。

心臓血管センター: 心血、がんセンター: がん、精神医療センター: 精神、小児医療センター: 小児、病院局経営戦略課: 経戦

2 経営分析

| 区 分 | | | 心臓血管センター | | | がんセンター | | | 精神医療センター | | | 小児医療センター | | | R5年度計 | 都道府県平均 |
|-----------------|---------|-------|----------|---------|---------|---------|---------|---------|----------|---------|---------|----------|---------|---------|---------|---------|
| | | | R3年度 | R4年度 | R5年度 | R3年度 | R4年度 | R5年度 | R3年度 | R4年度 | R5年度 | R3年度 | R4年度 | R5年度 | | |
| 職員1人1日当り患者数(人) | 医 師 | 入 院 | 2.7 | 2.5 | 2.5 | 3.4 | 3.2 | 3.1 | 8.1 | 6.6 | 7.6 | 2.0 | 1.7 | 2.0 | 3.1 | 2.5 |
| | | 外 来 | 3.8 | 3.7 | 3.7 | 4.9 | 4.9 | 4.9 | 3.3 | 3.0 | 3.6 | 2.2 | 2.2 | 2.2 | 3.6 | 3.6 |
| | 看護部門 | 入 院 | 0.6 | 0.5 | 0.5 | 0.7 | 0.6 | 0.6 | 1.2 | 1.1 | 1.1 | 0.5 | 0.4 | 0.4 | 0.6 | 0.7 |
| | | 外 来 | 0.8 | 0.8 | 0.7 | 1.0 | 0.9 | 1.0 | 0.5 | 0.5 | 0.5 | 0.5 | 0.5 | 0.5 | 0.7 | 1.1 |
| 職員1人1日当り診療収入(円) | | 医 師 | 479,499 | 490,942 | 489,467 | 477,353 | 484,157 | 495,721 | 275,023 | 234,180 | 275,258 | 208,977 | 193,295 | 206,483 | 381,271 | 242,082 |
| | | 看護部門 | 99,187 | 103,995 | 96,396 | 95,433 | 90,686 | 96,639 | 39,701 | 39,413 | 40,747 | 47,590 | 45,405 | 44,429 | 73,946 | 70,549 |
| 患者1人1日当り診療収入(円) | 入 院 収 益 | | 159,025 | 177,363 | 174,102 | 67,853 | 73,425 | 72,308 | 29,850 | 30,989 | 31,598 | 84,236 | 88,802 | 84,908 | 85,508 | 66,672 |
| | 投 薬 | | 865 | 697 | 588 | 782 | 552 | 532 | 477 | 507 | 530 | 395 | 421 | 301 | 499 | 758 |
| | 注 射 | | 502 | 502 | 346 | 2,723 | 3,108 | 3,563 | 281 | 330 | 198 | 4,374 | 4,054 | 3,042 | 1,830 | 2,535 |
| | 処 置・手 術 | | 108,343 | 124,011 | 120,038 | 18,192 | 18,922 | 19,874 | 42 | 23 | 20 | 16,377 | 15,994 | 15,768 | 35,327 | 17,871 |
| | 検 査 | | 2,791 | 2,502 | 2,370 | 1,031 | 1,211 | 1,074 | 304 | 250 | 228 | 1,196 | 1,275 | 839 | 1,076 | 1,355 |
| | 放 射 線 | | 157 | 118 | 110 | 1,482 | 1,439 | 1,502 | 42 | 57 | 34 | 116 | 141 | 127 | 530 | 583 |
| | 入 院 料 | | 40,482 | 43,484 | 44,908 | 41,033 | 45,478 | 43,228 | 24,974 | 26,088 | 27,125 | 58,234 | 63,303 | 61,156 | 42,539 | 37,537 |
| | 入院時食事療養 | | 1,666 | 1,680 | 1,693 | 1,556 | 1,553 | 1,553 | 1,737 | 1,738 | 1,739 | 1,352 | 1,412 | 1,366 | 1,599 | 1,683 |
| | そ の 他 | | 4,219 | 4,369 | 4,050 | 1,054 | 1,163 | 983 | 1,993 | 1,996 | 1,724 | 2,192 | 2,201 | 2,308 | 2,108 | 4,350 |
| | 外 来 収 益 | | 12,814 | 13,181 | 12,887 | 50,023 | 51,089 | 55,135 | 9,789 | 9,650 | 9,808 | 18,326 | 18,634 | 17,257 | 31,275 | 21,362 |
| | 初 診 料 | | 276 | 255 | 252 | 150 | 139 | 142 | 47 | 43 | 57 | 409 | 404 | 412 | 213 | 281 |
| | 再 診 料 | | 1,069 | 1,041 | 1,031 | 634 | 519 | 517 | 765 | 741 | 753 | 1,477 | 1,088 | 1,069 | 789 | 658 |
| | 投 薬 | | 91 | 108 | 77 | 2,988 | 3,052 | 2,849 | 37 | 32 | 32 | 70 | 16 | 17 | 1,236 | 1,964 |
| | 注 射 | | 108 | 67 | 73 | 27,630 | 28,108 | 31,725 | 2,623 | 2,586 | 2,606 | 4,710 | 5,673 | 4,185 | 14,551 | 7,615 |
| | 処 置・手 術 | | 34 | 41 | 46 | 1,018 | 1,043 | 1,235 | 16 | 12 | 17 | 1,061 | 1,130 | 1,273 | 776 | 1,173 |
| | 検 査 | | 5,829 | 5,912 | 5,762 | 6,629 | 6,361 | 6,517 | 596 | 642 | 695 | 3,351 | 3,274 | 3,244 | 5,041 | 3,974 |
| | 放 射 線 | | 2,246 | 2,380 | 2,280 | 9,071 | 9,101 | 9,271 | 46 | 51 | 55 | 889 | 893 | 904 | 4,738 | 2,711 |
| | そ の 他 | | 3,160 | 3,378 | 3,366 | 1,904 | 2,766 | 2,880 | 5,659 | 5,541 | 5,593 | 6,359 | 6,156 | 6,154 | 3,931 | 2,986 |
| 患者1人1日当り材料費(円) | 薬品費 | 投 薬 | 411 | 343 | 284 | 1,936 | 2,226 | 2,191 | 419 | 430 | 463 | 354 | 374 | 339 | 1,040 | 1,305 |
| | | 注 射 | 271 | 241 | 184 | 15,672 | 17,468 | 19,118 | 785 | 867 | 843 | 5,675 | 6,600 | 4,774 | 8,237 | 5,419 |
| | 診療材料費 | | 32,173 | 36,370 | 35,654 | 3,260 | 3,503 | 3,748 | 150 | 157 | 130 | 5,185 | 5,070 | 5,342 | 11,306 | — |
| | 医療消耗備品費 | | 41 | 32 | 19 | 45 | 44 | 35 | 7 | 7 | 10 | 14 | 50 | 33 | 26 | — |
| 給食材料費 | | 821 | 895 | 963 | 809 | 815 | 880 | 790 | 915 | 998 | 609 | 622 | 587 | 875 | 398 | |
| 病床100床当り職員数(人) | 医 師 | | 24.1 | 25.1 | 23.6 | 16.6 | 16.6 | 17.2 | 7.2 | 7.6 | 7.6 | 36.0 | 36.7 | 34.7 | 18.6 | — |
| | 看護部門 | | 123.6 | 126.7 | 127.7 | 90.5 | 90.8 | 94.3 | 53.6 | 52.1 | 51.7 | 168.0 | 171.3 | 160.0 | 99.8 | — |
| | 薬剤部門 | | 7.2 | 7.2 | 7.2 | 6.7 | 6.7 | 6.4 | 2.6 | 2.3 | 2.3 | 6.7 | 8.0 | 6.7 | 5.4 | — |
| | 事務部門 | | 20.5 | 21.0 | 22.6 | 22.9 | 22.3 | 25.5 | 9.1 | 9.8 | 10.2 | 26.7 | 19.3 | 31.3 | 21.4 | — |
| | 給食部門 | | 8.2 | 8.2 | 8.2 | 8.6 | 8.3 | 7.0 | 2.6 | 2.3 | 3.0 | 4.0 | 4.0 | 2.7 | 5.4 | — |
| | 放射線部門 | | 8.7 | 9.2 | 9.2 | 9.2 | 8.3 | 8.6 | 0.4 | 0.8 | 0.8 | 7.3 | 7.3 | 8.7 | 6.5 | — |
| | 臨床検査部門 | | 12.3 | 12.8 | 12.8 | 10.2 | 9.9 | 9.2 | 0.8 | 0.8 | 0.8 | 13.3 | 12.0 | 13.3 | 8.2 | — |
| | その他の部門 | | 26.7 | 29.2 | 28.2 | 4.5 | 5.7 | 5.7 | 11.7 | 11.3 | 10.9 | 18.7 | 22.7 | 28.7 | 15.7 | — |
| 全 職 員 | | 231.3 | 239.5 | 239.5 | 169.1 | 168.5 | 173.9 | 87.9 | 86.8 | 87.2 | 280.7 | 281.3 | 286.0 | 181.1 | — | |

(注) 本表は、総務省の地方公営企業決算状況調査の区分による数値を使用した。
都道府県平均は、令和4年度地方公営企業年鑑による。

| 区 分 | | 心臓血管センター | | | がんセンター | | | 精神医療センター | | | 小児医療センター | | | R5年度計 | 都道府県 平 均 | |
|--------------------------|---------------|----------|---------|---------|---------|---------|---------|----------|--------|--------|----------|--------|--------|--------|-------------|--------|
| | | R3年度 | R4年度 | R5年度 | R3年度 | R4年度 | R5年度 | R3年度 | R4年度 | R5年度 | R3年度 | R4年度 | R5年度 | | | |
| 検査の 状 況 (件・千 円) | 患 者 100人当り | 検 査 件数 | 1,112.2 | 1,128.6 | 1,127.4 | 1,107.7 | 1,144.6 | 1,181.1 | 134.1 | 145.7 | 199.9 | 521.6 | 484.0 | 482.3 | 850.0 | 623.6 |
| | 検査技師 1人当り | 放射線件数 | 36.6 | 37.6 | 38.1 | 36.1 | 36.4 | 37.1 | 3.1 | 3.2 | 3.5 | 38.7 | 39.5 | 37.3 | 31.0 | 38.3 |
| | | 検査収入 | 51,612 | 50,469 | 47,672 | 53,050 | 56,571 | 64,506 | 55,451 | 57,755 | 80,423 | 22,088 | 20,971 | 19,306 | 47,492 | 58,983 |
| | 放射線技師 1人当り | 放射線件数 | 21,214 | 20,334 | 18,548 | 20,745 | 21,430 | 23,956 | 16,045 | 14,775 | 15,168 | 9,859 | 10,335 | 8,457 | 17,867 | 27,585 |
| 放射線収入 | | 2,395 | 2,334 | 2,237 | 1,909 | 2,144 | 2,174 | 2,585 | 1,277 | 1,405 | 2,984 | 2,800 | 2,299 | 2,194 | 4,635 | |
| 室料 差額 (%) | 対 入 院 収 益 | 9,048 | 9,157 | 8,222 | 31,480 | 35,880 | 36,547 | 3,555 | 2,191 | 1,635 | 4,020 | 3,958 | 3,317 | 19,686 | 22,417 | |
| | 対 総 収 益 | 0.4 | 0.4 | 0.5 | 2.2 | 1.9 | 2.2 | — | — | — | — | — | — | 0.8 | 1.1 | |
| | 差額病床数 / 許可病床数 | 0.3 | 0.3 | 0.4 | 0.8 | 0.7 | 0.8 | — | — | — | — | — | — | 0.4 | 0.5 | |
| 診療収入に 対する割合 (%) | 投 薬 | 13.8 | 13.8 | 13.8 | 24.2 | 24.2 | 24.2 | — | — | — | — | — | — | 11.1 | 12.3 | |
| | 注 射 | 0.6 | 0.4 | 0.4 | 3.6 | 3.5 | 3.1 | 1.5 | 1.5 | 1.5 | 0.5 | 0.4 | 0.3 | 1.6 | 17.8 | |
| | 検 査 | 0.4 | 0.3 | 0.2 | 30.4 | 30.5 | 33.5 | 4.0 | 4.3 | 3.9 | 9.2 | 9.9 | 7.4 | 15.3 | | |
| | 放 射 線 | 6.2 | 5.8 | 5.6 | 7.6 | 7.2 | 7.1 | 1.6 | 1.5 | 1.5 | 4.7 | 4.8 | 4.3 | 5.7 | 7.4 | |
| 医業収益100 対比(%) | 医 業 費 用 | 1.9 | 1.9 | 1.8 | 10.4 | 10.2 | 10.1 | 0.2 | 0.2 | 0.2 | 1.1 | 1.1 | 1.1 | 4.9 | 4.7 | |
| | 給 与 費 | 112.1 | 111.9 | 114.5 | 117.7 | 119.5 | 116.2 | 133.7 | 145.6 | 137.0 | 142.6 | 156.1 | 152.9 | 123.6 | 109.4 | |
| | 基 本 給 | 41.5 | 39.8 | 42.9 | 43.3 | 43.5 | 41.7 | 90.9 | 97.8 | 92.4 | 78.3 | 86.6 | 86.0 | 53.8 | 53.8 | |
| | 手 当 | 19.2 | 18.5 | 20.0 | 20.7 | 20.2 | 19.4 | 44.1 | 46.1 | 44.4 | 36.0 | 38.8 | 38.9 | 25.0 | 22.6 | |
| | 材 料 費 | 13.7 | 13.0 | 14.0 | 14.3 | 14.1 | 13.6 | 29.1 | 30.2 | 29.4 | 26.9 | 29.4 | 29.4 | 17.7 | 18.4 | |
| | 薬 品 費 | 47.8 | 50.9 | 49.4 | 41.0 | 42.9 | 44.9 | 8.2 | 8.9 | 8.9 | 24.2 | 25.1 | 22.3 | 39.6 | 26.0 | |
| | 投 薬 | 0.9 | 0.7 | 0.6 | 29.6 | 31.9 | 33.3 | 4.8 | 5.1 | 5.1 | 11.2 | 12.9 | 9.6 | 15.7 | 14.3 | |
| | 注 射 | 0.5 | 0.4 | 0.4 | 3.3 | 3.6 | 3.4 | 1.7 | 1.7 | 1.8 | 0.7 | 0.7 | 0.6 | 1.8 | 2.8 | |
| | 給 食 材 料 | 0.4 | 0.3 | 0.2 | 26.4 | 28.3 | 29.9 | 3.1 | 3.4 | 3.3 | 10.6 | 12.2 | 9.0 | 14.0 | 11.5 | |
| | 経 費 | 0.4 | 0.4 | 0.5 | 0.6 | 0.5 | 0.5 | 2.2 | 2.5 | 2.7 | 0.5 | 0.5 | 0.5 | 0.7 | 0.3 | |
| | 修 繕 費 | 15.3 | 13.8 | 15.2 | 19.8 | 20.9 | 19.2 | 23.6 | 27.4 | 24.3 | 27.9 | 31.1 | 31.7 | 20.4 | 20.3 | |
| | 委 託 料 | 1.0 | 0.8 | 1.4 | 1.5 | 1.6 | 1.5 | 0.6 | 0.6 | 0.8 | 1.7 | 2.0 | 2.3 | 1.5 | 0.9 | |
| | 燃 料 費 | 9.4 | 7.9 | 8.7 | 12.3 | 12.2 | 11.9 | 13.8 | 14.9 | 13.9 | 14.4 | 16.2 | 16.4 | 11.7 | 10.2 | |
| | 減 価 償 却 費 | 0.4 | 0.4 | 0.5 | 0.0 | 0.0 | 0.0 | 0.7 | 0.8 | 0.8 | 1.4 | 1.5 | 1.8 | 0.6 | 0.3 | |
| | 研 究 研 修 費 | 7.1 | 6.7 | 6.3 | 12.5 | 11.1 | 9.4 | 10.8 | 11.2 | 10.9 | 11.5 | 12.4 | 11.4 | 8.8 | 8.6 | |
| | 資 産 減 耗 費 | 0.3 | 0.4 | 0.4 | 0.8 | 0.9 | 1.0 | 0.2 | 0.2 | 0.4 | 0.6 | 0.8 | 1.0 | 0.7 | 0.5 | |
| | 医 業 外 費 用 | 0.2 | 0.1 | 0.3 | 0.2 | 0.1 | 0.1 | 0.0 | 0.0 | 0.0 | 0.3 | 0.1 | 0.5 | 0.2 | 0.2 | |
| | 支 払 利 息 | 1.7 | 1.2 | 1.1 | 4.0 | 4.2 | 4.0 | 2.8 | 2.2 | 1.3 | 2.5 | 2.8 | 2.5 | 2.6 | 5.8 | |
| | 企 業 債 利 息 | 0.4 | 0.3 | 0.1 | 0.2 | 0.2 | 0.2 | 2.1 | 1.3 | 0.6 | 0.1 | 0.1 | 0.2 | 0.2 | 0.8 | |
| | 一 時 借 入 金 利 息 | 0.4 | 0.3 | 0.1 | 0.2 | 0.2 | 0.2 | 2.1 | 1.3 | 0.6 | 0.1 | 0.1 | 0.2 | 0.2 | 0.7 | |
| | 特 別 損 失 | 0.0 | 0.0 | 0.0 | 0.0 | 0.0 | 0.0 | 0.0 | 0.0 | 0.0 | 0.0 | 0.0 | 0.0 | 0.0 | 0.0 | |
| | 固 定 資 産 売 却 損 | 0.0 | 0.0 | 0.0 | 0.0 | 0.1 | 0.1 | 0.0 | 0.0 | 0.6 | 0.0 | 1.1 | 0.0 | 0.1 | 0.7 | |
| | | | | | | | | 3.0 | 0.0 | 0.8 | 0.0 | 0.0 | 0.0 | 0.1 | — | |

(注) 本表は、総務省の地方公営企業決算状況調査の区分による数値を使用した。
都道府県平均は、令和4年度地方公営企業年鑑による。

第 7 病院事業の概況等

第7 病院事業の概況等

1 会議の状況

(1) 病院局全体

| 会議の名称 | 会議の目的 |
|-----------------|--|
| 病院長会議 | 病院局及び各県立病院の運営方針の確認、4病院で共有すべき諸課題の検討と協議 |
| 病院局・病院事務局長会議 | 庁議の報告、各種連絡事項の伝達 |
| 看護部会議 | 看護部門における業務状況の共有と課題の検討 |
| 薬剤部会議 | 薬剤部門における業務状況の共有と課題の検討 |
| 放射線課会議 | 放射線部門における業務状況の共有と課題の検討 |
| 検査課会議 | 検査部門における業務状況の共有と課題の検討 |
| 栄養調理課会議 | 栄養調理部門における業務状況の共有と課題の検討 |
| リハビリテーション課会議 | リハビリテーション部門における業務状況の共有と課題の検討 |
| 病院局医療安全管理委員会 | 県立病院全体に関わる医療安全管理体制の検討及び推進 |
| 県立病院医療事故調査委員会 | 県立病院で発生した医療事故の原因調査の実施 |
| ゼネラルリスクマネージャー会議 | 医療安全管理業務の標準化の推進、各種マニュアル等の原案作成、情報の公表の準備 |
| 総合研究評価委員会 | 県立病院総合研究の評価の実施 |
| 県立病院経営評価委員会 | 県立病院の経営に関する計画の検討及び検証 |

(2) 各病院内

① 経営改善に関するもの

※ ○印は月1回、◎印は随時、□印は月2回、△印は年4回開催

| 会議の名称 | 会議の目的 | 心臓血管センター | がんセンター | 精神医療センター | 小児医療センター |
|-------------------|------------------------|----------|--------|----------|----------|
| 医療機械器具購入審査委員会 | 医療器械等の購入審査 | ◎ | ◎ | ◎ | ◎ |
| 図書委員会 | 図書の購入・管理 | ◎ | ◎ | ◎ | ◎ |
| 診療材料検討委員会 | 診療材料の採用購入、管理等の改善 | ○ | ◎ | | ◎ |
| 経営戦略会議 | 病院改革プラン等に基づく戦略的病院経営を検討 | ○ | | | |
| 経営改善委員会 | 県立病院改革プラン、経営改善の検討 | | ○※1 | | |
| 経営戦略会議 | 経営改善進行管理 | | | ○ | |
| 経営検討会議 | 経営分析及び病床の効率的運用の検討 | | | | ○ |
| 推進会議 | 経営改善管理 | | | □ | |
| 病床利用率委員会 | 病床の効率的運用の検討 | | | | ◎ |
| 保険診療委員会 | 保険請求に係る状況把握及びその対策 | 隔月 | | | ◎ |
| 医療保険委員会 | 査定減、請求漏れ対策等 | | 隔月 | | |
| 予算委員会 | 予算要求事項の協議 | | | | ◎ |
| (適切な)DPCコーディング委員会 | 適切なコーディング等の検討 | | ◎ | | ◎ |
| 手術支援ロボット運用委員会 | 手術支援ロボットの運用に関する検討 | | ◎ | | |

② 運営管理全般

※ ○印は月1回、◎印は随時、□印は月2回、△印は年4回開催

| 会議の名称 | 会議の目的 | 心臓血管センター | がんセンター | 精神医療センター | 小児医療センター |
|---------------------|------------------------------|----------|--------|----------|----------|
| 管理職会議 | 病院運営の基本事項の決定 | | | | ○ |
| 管理運営会議(管理診療会議) | 病院管理運営事項の協議・検討、各部門業務の連絡調整 | ○ | | | ○ |
| 管理会議 | 病院運営の基本事項の決定 | | ○ | | |
| 推進会議(再掲) | 病院運営基本事項決定、経営改善管理 | | | □ | |
| 運営(連絡)会議 | 病院運営の連絡調整 | | ○ | | 週1回 |
| 経営戦略会議 | 経営改善進行管理、病院運営連絡調整 | ○ | | ○ | |
| 医局会(議)、診療会議 | 各診療部門の連絡調整 | ○ | □ | 週1回 | ○ |
| 外来連絡会(外来診療委員会) | 外来業務の連絡調整 | | ○ | | ◎ |
| 外来業務検討委員会 | 外来業務における各部門との連絡調整 | ○ | | | |
| 病棟会議 | 病棟業務の連絡調整、病棟運営事項の協議・検討 | ○ | | | |
| 病棟連絡会 | 病棟業務の連絡調整 | | ○ | | |
| 技術部課長会議 | 技術部各課の連絡調整 | ◎ | | | |
| 事務局課長会議 | 事務局の連絡調整 | ◎ | ◎ | ◎ | ◎ |
| 地域医療連携委員会 | 病診連携の推進 | ○ | | | |
| 地域医療連携室運営委員会 | | | | | ◎ |
| 在宅療養支援会議 | | | | | ○ |
| 総合周産期母子医療センター運営委員会 | 総合周産期母子医療センターの運営の検討 | | | | ◎ |
| 年報編集委員会(院内広報委員会) | 年報編集の調整 | ◎ | | ◎ | ◎ |
| 年報編集部部会(広報委員会) | | | ◎ | | |
| 広報委員会 | 院内外広報活動・広報誌発行、ホームページの作成・更新検討 | | ◎ | | |
| ホームページ委員会 | ホームページの作成 | | | | ◎ |
| DX推進ホームページワーキング | DX推進・ホームページ改訂のための検討 | ○ | | | |
| うりやまだより編集委員会 | うりやまだより(地域医療連携室広報誌)編集の調整 | | | | ◎ |
| 衛生委員会(労働安全衛生委員会) | 職員の健康管理等の検討 | ○ | ○ | ○ | ○ |
| 防災(防火対策/防火・防災管理)委員会 | 防災対策、訓練計画等の検討 | ◎ | ◎ | ◎ | ◎ |
| セキュリティ対策委員会 | 防犯、情報セキュリティ | | | | ◎ |
| 医療ガス安全管理委員会 | 医療ガス設備の保安管理対策 | ◎ | ◎ | 年1回 | ◎ |
| 職員宿舎管理運営委員会 | 職員宿舎の管理運営 | ◎ | ◎ | | |
| 当直体制検討委員会 | 当直体制の検討 | | | | ◎ |
| 学校・病院連絡会議 | 赤城特別支援学校との学業支援の検討や情報共有 | | | | ○ |

(※1) 8月休会

③ 医療水準の向上に関するもの

※ ○印は月1回、◎印は随時、□印は月2回、△印は年4回開催

| 会議の名称 | 会議の目的 | 心臓血管センター | がんセンター | 精神医療センター | 小児医療センター |
|--------------------|---|----------|---------|----------|----------|
| DX推進委員会 | DXに係る取組の抽出、検討 | ◎ | ◎ | ◎ | ◎ |
| 看護師長会議 | 看護業務の連絡調整 | | 月3回 | □ | □ |
| | 看護部門の運営上の連絡調整 | □ | | | |
| 看護研究委員会 | 看護研究、臨床実習の検討(心血除く) | ○ | | ○ | ○ |
| 看護の質向上委員会 | 看護の質向上の検討 | | ○ | | |
| 看護部倫理委員会 | | | | | ○ |
| 教育委員会 | 看護教育に関する検討 | □ | ○ | ○ | ○ |
| 病棟指導者会議 | | | | | ○ |
| 副看護師長会議 | 看護職員の意欲向上の勉強会 | | | | ○ |
| | 看護業務に関する協議、記録の監査 | □ | | | |
| | 部署間の情報を交換し、問題解決や職場の活性化を図る | | ○※2 | | |
| 業務委員会 | 看護業務の改善 | | | ○ | |
| | 看護備品の管理、5S活動の推進 | | ○※2 | | |
| 学生指導者会議 | 実習生への指導方法、受入体制等の検討 | ○ | | | |
| 臨地実習指導者会議 | | | ○※2 | | |
| 実習指導者会議 | | | | | ○ |
| リーダー会議 | 病棟等のチームリーダーによる看護業務の改善検討 | ○ | | | ○ |
| セーフティマネジメント委員会 | 看護職員に関わる医療事故防止対策検討 | | ○※2 | | |
| 看護部リスクマネジメント委員会 | 看護職員に関わる医療事故防止対策、予防活動 | | | | ○ |
| 認定看護師会(委員会) | 看護技術・看護ケアの質の向上に関する事 | 隔月 | | ○ | ○ |
| 基準・手順委員会 | 看護の質の維持・向上のための、看護基準及び手順の作成・改定 | ○ | | | ○ |
| 認証ケア・せん妄ハイリスクワーキング | 看護ケアの質の向上のための検討 | ◎ | | | |
| 記録委員会(看護記録委員会) | 看護記録の質の向上検討(看護記録の書き方、適正な看護計画の立て方に関する事) | ○ | ○※2 | ○ | ○ |
| 電子カルテ委員会 | 看護職員が電子カルテを安全に正しく使えるための検討 | | 偶数月(5回) | 隔月 | |
| 電子カルテシステム更新委員会 | 次期電子カルテシステム更新に関する検討 | | ◎ | | |
| 電子カルテシステム運用委員会 | 総合医療情報システム(電子カルテ)の運用に関する検討 | | ◎ | | |
| 退院調整WG | 円滑な退院支援の検討 | 隔月 | | | |
| 退院支援委員会 | | | ○※2 | | |
| 在宅療養支援委員会 | | | | | ○ |
| 薬事委員会 | 新薬、院内約束手方等の審査、同種同効薬品の採用、選択等 新規採用・代替医薬品の審査、削除医薬品検討、薬事事項伝達 | 隔月 | ○※1 | △ | △ |

| 会議の名称 | 会議の目的 | 心臓血管センター | がんセンター | 精神医療センター | 小児医療センター |
|--------------------------------|---|----------|--------|----------|----------|
| 母子保健活動運営委員会 | 母子保健活動の事業内容等についての検討 | | | | ◎ |
| 化学療法委員会 | 化学療法のレジメン等の審査 | | ○※1 | | |
| 栄養委員会 | 給食内容等の検討 | 隔月 | 年3回 | ○ | △ |
| NST会議(NST委員会) | NST(栄養サポートチーム)の運営 | ○ | 年5回 | | ◎ |
| 放射線委員会(放射線会議) | 放射線の安全管理等の検討 | ◎ | ◎ | | ◎ |
| 検査会議(臨床検査委員会) | 検査業務の連絡調整 | | | ◎ | ◎ |
| 臨床検査適正化委員会 | | ◎ | | | |
| ME委員会 | ME機器の維持管理、購入の検討及び操作法の教育 | ◎ | | | |
| 医療機器安全管理委員会 | | | | | ◎ |
| レジデント(検討)委員会 | レジデント制度の運営の検討 | | ◎ | ◎ | |
| 海外学会等派遣選考委員会 | 海外学会等派遣対象者の選考 | ◎ | | ◎ | |
| 海外学会等派遣検討委員会 | | | ◎ | | |
| 海外学会等出席者選考委員会 | | | | | ◎ |
| 研修委員会 | 研修の企画・立案・実施等 | | | ◎ | |
| 臨床研修委員会 | 研修医師の指導に関する事項 | | | | ◎ |
| 自主研修事業委員会 | 研究研修事項の諮問事項等の審査 | | | | ◎ |
| 治験審査委員会(試験薬等受託審査委員会、臨床試験審査委員会) | 治験を実施することの妥当性の検討 | ◎ | ○※1 | ◎ | ◎ |
| 倫理(審査)委員会 | 医療研究と、人権・生命の擁護を検討・審査 | ◎ | ◎ | ◎ | ◎ |
| 利益相反(COI)委員会 | 利益相反に関する事項の協議 | | ◎ | | ◎ |
| 臨床研究委員会 | 院内臨床研究の推進、院内学会の開催 | | ◎ | | |
| 診療情報管理委員会 | 診療情報管理適正化の検討 | ◎ | ◎ | ◎ | ◎ |
| | カルテ開示の審議・検討 | | | | |
| ICT会議 | 院内感染対策マニュアルの見直し、院内巡視 | ○ | | ○ | ○ |
| 感染制御チーム会議 | | | ○ | | |
| 医療安全管理委員会 | 医療事故・紛争等の防止対策等の推進、医療事故の予防対策等、院内外での事故防止対策の検討 研修会・BLS・MEプロバイダー[心血] | ○ | ○ | ○ | ○ |
| 死亡症例検討委員会 | 診療行為に関連した死亡事例についての検討 | ○ | ◎ | ◎ | ◎ |
| リスクマネジメント会議(委員会) | 医療事故防止対策の検討 | ○ | ○ | ○ | ○ |
| BLS推進委員会 | 急変時の対応に関する事 | | | | ○ |
| 救急カートワーキンググループ | 救急カートの整備、緊急対応 | | | | ○ |

(※1) 8月休会、(※2) 4,8月休会

※ ○印は月1回、◎印は随時、□印は月2回、△印は年4回開催

| 会議の名称 | 会議の目的 | 心臓血管センター | がんセンター | 精神医療センター | 小児医療センター |
|--------------------|--|----------|--------|----------|----------|
| 感染対策委員会 | 感染対策研修会 | ○ | ○ | | |
| 院内感染対策(防止)委員会 | 院内感染防止対策の検討協議 | | | ○ | ○ |
| 褥瘡予防対策委員会 | 褥瘡の対策、方針、予防の実施、指導に関する調査検討 | ○ | | | |
| 褥瘡対策委員会(チーム) | | | ○ | ○ | ◎ |
| 行動制限最小化委員会 | 措置入院者等の行動制限の適切化・最小化の検討 | | | ○ | |
| 輸血療法委員会 | 輸血療法、血液製剤の管理運営、輸血業務の連絡調整 | 隔月 | 年6回 | | 隔月 |
| 臨床病理症例検討会 | 病理解剖症例の示説と検討 | ◎ | | | ◎ |
| 病歴委員会 | 病歴に関する事項の協議 | | | | ◎ |
| 緩和ケア委員会(WG) | 緩和医療の推進 | | ◎ | | ○ |
| CAPS(子ども虐待防止推進)委員会 | 患児虐待予防、母親へのメンタルケア検討 | | | | ◎ |
| CAPS(子ども虐待)事例検討会 | 患児虐待事例の検討 | | | | 隔月 |
| 手術部連絡会 | 手術に関わる各診療部門の連絡調整、施設・設備等に関する事項 | | 年2回 | | |
| 中央手術部運営委員会 | | | | | 隔月 |
| ICU・OP運営会議(委員会) | 手術及びICU業務の連絡調整 | 年2回 | | | ◎ |
| 心臓リハビリテーション会議 | 心臓リハビリ部門の運営等検討 | ○ | | | |
| リハビリテーション委員会 | リハビリ部門の運営方法等の検討 | | | | ◎ |
| 重症心不全チーム会議 | 重症心不全治療マネジメントの検討 | 隔月 | | | |
| がんネット運営委員会 | 多地点カンファレンス運営に係る調整 | | ◎ | | |
| クリニカルパス委員会 | 治療計画の作成権等、クリニカルパス導入の検討 | 隔月 | 奇数月 | ◎ | ◎ |
| 総合医療情報システム運用委員会 | 総合医療情報システムの運用に係る検討 | ○ | | | |
| 情報システム管理委員会 | 院内の情報システムの管理に関する検討 | | ◎ | | |
| 医療情報システム運用委員会 | 医療情報システムの運用に係る検討 | | | ◎ | |
| 総合医療情報システム委員会 | 総合医療情報システムの管理運営に係る検討 | | | | ◎ |
| 病院機能評価推進委員会 | 機能評価受審準備、「期中の確認」への対応 | | ◎ | | |
| 地域連携委員会 | 地域の医療機関、医師会、訪問看護ステーション及び行政機関等との地域連携の推進 | | ◎ | | |
| 医療観察法運営会議 | 医療観察法病棟の運営方針等の決定 | | | ○ | |
| 医療観察法倫理会議 | 医療観察法入院対象者への治療行為の評価 | | | □ | |
| 医療観察法治療評価会議 | 医療観察法入院対象者への治療効果の評価 | | | | 週1回 |
| 医療観察法地域連絡会議 | 医療観察法関係者等との密接な連携 | | | | 年1回 |
| 医療観察法外部評価会議 | 医療観察法病棟の運営状況・治療内容の評価 | | | | 年2回 |
| ECT管理委員会 | ECT(電気けいれん療法)に係る実施基準の監督や手順の管理、事故の把握 | | | | △ |
| 多職種チーム治療プログラム運営会議 | プログラムの現状把握、課題の検討 | | | ◎ | |

| 会議の名称 | 会議の目的 | 心臓血管センター | がんセンター | 精神医療センター | 小児医療センター |
|------------------------|---------------------------------|----------|--------|----------|----------|
| クロザピン委員会 | クロザピルの投与に関する事 | | | ○ | |
| ドクタークラーク委員会 | ドクタークラーク(医師事務作業補助者)の配置・業務内容等の検討 | | | | ◎ |
| 医師及び看護師の負担軽減等検討委員会(部会) | 医師及び看護師の負担軽減等に係る検討 | 年3回 | | ◎ | 年3回 |
| 勤務医等負担軽減対策委員会 | 医師及び看護職員の負担軽減及び処遇改善に係る検討 | | | ◎ | |
| CVPPP委員会 | 安心・安全な治療環境の提供、暴力防止、当事者支援の検討 | | | ◎ | |
| 保育士会議 | 患者・家族の療養環境に関する事 | | | | ○ |
| 家族の会 | 患者・家族の療養環境・精神的サポートに関する事 | | | | ○ |
| (患者)サービス向上委員会 | 患者サービスの向上に関する事 | 隔月 | ○※1 | ○ | 奇数月 |
| 洗浄滅菌業務委員会 | 診療用医療機器の安全管理 | 隔月 | | | |
| 人間ドック・検診等事業会議 | 人間ドック・健診等事業計画の検討、各関係課との連絡調整 | ◎ | | | |
| 新型コロナ対策会議 | 新型コロナウイルスに関する事 | ◎ | | | |
| 新型コロナウイルス感染症対策チーム会議 | | | ○ | | |
| 新型コロナウイルス定例会議 | | | | | □ |
| 5類移行に伴う体制検討会議 | 新型コロナウイルスに関する事 | | | ◎ | |
| 抗菌薬適正使用支援チーム会議 | 抗菌薬適正使用の推進、感染症治療の支援 | | ○ | | |
| 感染対策実践チーム会議 | 各部署における感染対策の具体的実践 | | ○※2 | | |
| 子育て支援ワーキング | 子育て支援に関する検討 | ◎ | | | |
| 臓器提供対応委員会 | 臓器移植に関する体制整備 | | | | △ |
| 臓器移植コーディネーター委員会 | 臓器移植に関する役割検討 | | | | ○ |

(※1) 4,8月休会、(※2)8月休会

2 主要行事等

(1) 医療法による立入検査等

| 年 | 月日 | 事 項 | 主(客)体 | 参加者等 | 場所 | 備考 |
|----|------|----------------------|-------|-----------|----|----|
| R6 | 2/16 | 医療法立入検査(医療監視 前橋市保健所) | 心血 | 副院長、事務局長等 | 院内 | |

(2) 研修会、講演会、勉強会【外部に対して実施したもの】

| 年 | 月日 | 事 項 | 主(客)体 | 参加者等 | 場所 | 備考 |
|----|-------|-------------------------|-------|-------------|----|----------|
| R5 | 5/16 | 症例検討会 | 心血 | 登録医、職員87名 | 院内 | ハイブリット開催 |
| R5 | 7/20 | 救急隊勉強会 | 心血 | 救急隊122名 | 院内 | オンライン開催 |
| R5 | 9/19 | 学術講演会 | 心血 | 登録医、職員84名 | 院内 | ハイブリット開催 |
| R5 | 10/27 | 第59回健康公開講座 | 心血 | 県民59名 | 院内 | |
| R5 | 11/21 | 症例検討会 | 心血 | 登録医、職員89名 | 院内 | ハイブリット開催 |
| R5 | 12/8 | 救急隊勉強会 | 心血 | 救急隊90名 | 院内 | オンライン開催 |
| R6 | 1/16 | 症例検討会 | 心血 | 登録医、職員94名 | 院内 | ハイブリット開催 |
| R6 | 2/20 | 救急隊勉強会 | 心血 | 救急隊97名 | 院内 | オンライン開催 |
| R6 | 2/8 | 学術講演会 | 心血 | 登録医、職員78名 | 院内 | ハイブリット開催 |
| R6 | 3/19 | 症例検討会 | 心血 | 登録医、職員68名 | 院内 | ハイブリット開催 |
| R5 | 4/7 | 婦人科勉強会 | がん | 医師、看護師等77名 | 院内 | オンライン開催 |
| R5 | 5/26 | 泌尿器科勉強会 | がん | 医師、看護師等73名 | 院内 | オンライン開催 |
| R5 | 6/22 | 消化器科勉強会 | がん | 医師、看護師等92名 | 院内 | オンライン開催 |
| R5 | 7/27 | 緩和ケア勉強会 | がん | 医師、看護師等96名 | 院内 | オンライン開催 |
| R5 | 8/30 | がん診療連携拠点病院化学療法勉強会 | がん | 医師、看護師等86名 | 院内 | オンライン開催 |
| R5 | 9/20 | がん診療連携拠点病院放射線治療勉強会 | がん | 医師、看護師等75名 | 院内 | オンライン開催 |
| R5 | 11/2 | がん診療連携大会 | がん | 医師、看護師等126名 | 院内 | ハイブリット開催 |
| R5 | 11/26 | 緩和ケア勉強会 | がん | 医師、看護師等10名 | 院内 | オンライン開催 |
| R5 | 12/22 | 乳腺科勉強会 | がん | 医師、看護師等67名 | 院内 | オンライン開催 |
| R6 | 1/24 | 連携充実加算及び特定薬剤管理指導料に係る研究会 | がん | 医師、看護師等32名 | 院内 | オンライン開催 |
| R6 | 2/29 | 呼吸器勉強会 | がん | 医師、看護師等73名 | 院内 | オンライン開催 |
| R5 | 5/22 | 認定看護師委員会 勉強会 | 精神 | 看護師25名 | 院内 | オンライン開催 |
| R5 | 6/26 | 認定看護師委員会 勉強会 | 精神 | 看護師31名 | 院内 | オンライン開催 |
| R5 | 9/25 | 認定看護師委員会 勉強会 | 精神 | 看護師17名 | 院内 | オンライン開催 |
| R5 | 11/27 | 認定看護師委員会 勉強会 | 精神 | 看護師15名 | 院内 | オンライン開催 |
| R6 | 1/22 | 認定看護師委員会 勉強会 | 精神 | 看護師16名 | 院内 | オンライン開催 |
| R5 | 8/24 | 第1回在宅療養支援委員会勉強会 | 小児 | 職員・医療関係者71名 | 院内 | ハイブリット開催 |
| R5 | 12/22 | 遺伝カウンセリング講習会 | 小児 | 職員・医療関係者73名 | 院内 | ハイブリット開催 |
| R6 | 2/2 | 第2回在宅療養支援委員会勉強会 | 小児 | 職員・医療関係者27名 | 院内 | ハイブリット開催 |

(注)施設名称は次の略名称で示す： 心臓血管センター＝「心血」、がんセンター＝「がん」、精神医療センター＝「精神」、小児医療センター＝「小児」

(3) その他

| 年 | 月日 | 事 項 | 主(客)体 | 参加者等 | 場所 | 備考 |
|----|-------|-------|-------|--------------|------|------|
| R5 | 10/12 | 登録医大会 | 心血 | 登録医、来賓、職員97名 | 前橋市内 | 対面開催 |
| R5 | 11/20 | 登録医大会 | 小児 | 登録医、来賓、職員61名 | 前橋市内 | 対面開催 |

3 職員の状況

(1) 年度別職員数

(単位 人)

| 区分 | 令和元年度 | | 令和2年度 | | 令和3年度 | | 令和4年度 | | 令和5年度 | | | |
|-------|----------|-------|-------|-------|-------|-------|-------|-------|-------|-------|------|-----|
| | 定数 | 現員 | 定数 | 現員 | 定数 | 現員 | 定数 | 現員 | 定数 | 現員 | 過欠 | |
| 医師 | 心臓血管センター | 35 | 35 | 36 | 36 | 36 | 33 | 36 | 33 | 36 | 33 | △ 3 |
| | がんセンター | 50 | 49 | 52 | 48 | 52 | 48 | 52 | 49 | 52 | 52 | |
| | 精神医療センター | 17 | 15 | 17 | 16 | 17 | 17 | 17 | 18 | 17 | 19 | 2 |
| | 小児医療センター | 47 | 46 | 47 | 47 | 47 | 46 | 47 | 44 | 47 | 43 | △ 4 |
| | 経営戦略課 | | | | | | | | | | | |
| 計 | 149 | 145 | 152 | 147 | 152 | 144 | 152 | 144 | 152 | 147 | △ 5 | |
| 看護 | 心臓血管センター | 188 | 206 | 188 | 203 | 188 | 197 | 188 | 203 | 189 | 205 | 16 |
| | がんセンター | 219 | 237 | 219 | 231 | 219 | 231 | 219 | 233 | 220 | 240 | 20 |
| | 精神医療センター | 123 | 132 | 123 | 134 | 123 | 126 | 123 | 125 | 121 | 125 | 4 |
| | 小児医療センター | 211 | 224 | 211 | 230 | 211 | 216 | 215 | 219 | 216 | 227 | 11 |
| | 経営戦略課 | 1 | 1 | 1 | 1 | 1 | 1 | 1 | 1 | 1 | 1 | |
| 計 | 742 | 800 | 742 | 799 | 742 | 771 | 746 | 781 | 747 | 798 | 51 | |
| 医療技術者 | 心臓血管センター | 62 | 56 | 64 | 59 | 65 | 63 | 67 | 64 | 69 | 66 | △ 3 |
| | がんセンター | 60 | 58 | 60 | 60 | 60 | 63 | 61 | 62 | 62 | 62 | |
| | 精神医療センター | 15 | 15 | 15 | 16 | 15 | 14 | 15 | 15 | 15 | 16 | 1 |
| | 小児医療センター | 40 | 41 | 40 | 42 | 41 | 40 | 42 | 43 | 43 | 46 | 3 |
| | 経営戦略課 | | | | | | | | | | | |
| 計 | 177 | 170 | 179 | 177 | 181 | 180 | 185 | 184 | 189 | 190 | 1 | |
| 事務 | 心臓血管センター | 14 | 14 | 14 | 14 | 14 | 13 | 14 | 14 | 14 | 14 | |
| | がんセンター | 14 | 14 | 14 | 15 | 14 | 15 | 14 | 15 | 14 | 15 | 1 |
| | 精神医療センター | 10 | 11 | 10 | 10 | 10 | 10 | 10 | 10 | 10 | 10 | |
| | 小児医療センター | 13 | 15 | 13 | 14 | 13 | 13 | 13 | 13 | 13 | 13 | |
| | 経営戦略課 | 15 | 17 | 16 | 19 | 16 | 19 | 18 | 19 | 19 | 20 | 1 |
| 計 | 66 | 71 | 67 | 72 | 67 | 70 | 69 | 71 | 70 | 72 | 2 | |
| その他 | 心臓血管センター | 14 | 12 | 14 | 11 | 14 | 12 | 14 | 11 | 14 | 10 | △ 4 |
| | がんセンター | 17 | 14 | 17 | 14 | 17 | 14 | 17 | 15 | 17 | 14 | △ 3 |
| | 精神医療センター | 21 | 16 | 21 | 17 | 21 | 16 | 21 | 16 | 19 | 16 | △ 3 |
| | 小児医療センター | 5 | 5 | 5 | 5 | 5 | 4 | 5 | 4 | 1 | 1 | |
| | 経営戦略課 | 1 | | 1 | | 1 | | | | | | |
| 計 | 58 | 47 | 58 | 47 | 58 | 46 | 57 | 46 | 51 | 41 | △ 10 | |
| 合計 | 心臓血管センター | 313 | 323 | 316 | 323 | 317 | 318 | 319 | 325 | 322 | 328 | 6 |
| | がんセンター | 360 | 372 | 362 | 368 | 362 | 371 | 363 | 374 | 365 | 383 | 18 |
| | 精神医療センター | 186 | 189 | 186 | 193 | 186 | 183 | 186 | 184 | 182 | 186 | 4 |
| | 小児医療センター | 316 | 331 | 316 | 338 | 317 | 319 | 322 | 323 | 320 | 330 | 10 |
| | 経営戦略課 | 17 | 18 | 18 | 20 | 18 | 20 | 19 | 20 | 20 | 21 | 1 |
| 合計 | 1,192 | 1,233 | 1,198 | 1,242 | 1,200 | 1,211 | 1,209 | 1,226 | 1,209 | 1,248 | 39 | |

(注1) 現員は、年度末現在の人員である。

(注2) 病院局長は経営戦略課に含める。

(注3) 医師の区分には、歯科医師を含める。看護の区分には、助産師、准看護師を含める。

(注4) 医療技術者の区分は、診療放射線技師、医学物理士、臨床検査技師、臨床工学技士、内視鏡検査技師、理学療法士、作業療法士、薬剤師、栄養士、歯科衛生士、言語聴覚士が該当する。

(注5) その他の区分は、電気技師、自動車運転手、心理判定員、臨床心理士、精神科ソーシャルワーカー、医療ソーシャルワーカー、調理師、介護福祉士、保健師が該当する。

(2) 看護体制

| 区分 | 職員配置数 | | 看護単位 | | 看護配置 | 夜勤体制 | | 備考 | |
|----------|--|-----|-------|-------|------|-------------|-----|-------------|------------------|
| | 定数 | 現員 | 許可病床数 | 運用病床数 | | 定数 | 実態 | | |
| 心臓血管センター | 3F (心臓血管外科・循環器内科) | 25 | 23 | 40 | 40 | 7:1 | 3:3 | 3:3 | |
| | 4F南 (心臓血管外科・循環器内科) | 28 | 24 | 45 | 43 | 7:1 | 3:3 | 3:3 | |
| | 4F東 (心臓血管外科・循環器内科) | 28 | 24 | 45 | 43 | 7:1 | 3:3 | 3:3 | |
| | 5F南 (整形外科・消化器外科・心臓血管外科・循環器内科) | 26 | 25 | 45 | 45 | 7:1 | 3:3 | 3:3 | |
| | 地域連携・入退院支援センター | 0 | 6 | | | | | | |
| | 人間ドック | 2 | 2 | 5 | (5) | | | | |
| | ICU | 45 | 42 | 15 | 12 | | 6:6 | 6:6 | |
| | 手術室 | 21 | 21 | | | | | | |
| | 外来・心臓リハビリ | 8 | 14 | | | | | | |
| | 医療安全管理室 | 1 | 1 | | | | | | |
| | 感染対策室 | 1 | 1 | | | | | | |
| 看護部長室 | 5 | 24 | | | | | | 産・育休等16名を含む | |
| 計 | 190 | 207 | 195 | 183 | | | | | |
| がんセンター | 4階東病棟(婦人科・乳腺外科・形成外科) (RI病床) | 22 | 24 | 45 | 45 | 7:1 | 2:3 | 2:2 | |
| | 5階東病棟(血液内科) | 29 | 27 | 51 | 51 | 7:1 | 3:4 | 3:3 | 無菌病床6床を含む |
| | 6階東病棟(消化器内科・呼吸器外科・呼吸器内科・腫瘍内科・ 骨軟部腫瘍科・放射線科・血液内科) | 22 | 24 | 45 | 45 | 7:1 | 2:3 | 2:2 | |
| | 6階西病棟(泌尿器科・消化器外科・麻酔科・頭頸科・歯科口腔外科) | 22 | 26 | 45 | 45 | 7:1 | 2:3 | 3:3 | |
| | ICU(術後病床) | 12 | 13 | 10 | (10) | 4:1 | 2:2 | 2:2 | ハイケアユニット入院医療管理料1 |
| | 7階東病棟 | 22 | 0 | 45 | 0 | | 2:3 | | 休止中 |
| | 7階西病棟(COVID-19、他科混合) | 22 | 15 | 45 | 45 | 7:1 | 2:3 | 2:2 | |
| | 緩和ケア病棟 | 9 | 17 | 25 | 25 | 7:1 | 2:2 | 2:2 | |
| | いたみ緩和センター | 2 | | | | | | | |
| | 手術室 | 17 | 16 | | | | | | |
| | 外来・入院支援センター | 16 | 20 | | | | | | |
| | 放射線・内視鏡外来 | 9 | 11 | | | | | | |
| | 通院治療センター | 7 | 10 | | | | | | |
| | 看護部長室 | 6 | 35 | | | | | | 産・育休等28名を含む |
| | 医療安全管理室 | 1 | 1 | | | | | | |
| 感染対策室 | 1 | 1 | | | | | | | |
| 相談支援センター | 1 | 1 | | | | | | | |
| 計 | 220 | 241 | 314 | 256 | | | | | |
| 精神医療センター | A病棟(重症治療・結核合併) | 16 | 16 | 60 | 42 | 15:1 | 2:2 | 2:2 | 看護補助加算1 |
| | B病棟(思春期・救急支援) | 17 | 15 | 62 | 46 | 15:1 | 2:2 | 2:2 | 看護補助加算1 |
| | E病棟(救急治療) | 22 | 22 | 38 | 38 | 10:1 | 3:3 | 3:3 | 精神科救急急性期医療入院料 |
| | F病棟 | 0 | 0 | 49 | | | | | |
| | G病棟(救急治療) | 29 | 25 | 38 | 47 | 10:1 | 3:3 | 3:3 | 精神科救急急性期医療入院料 |
| | S病棟(医療観察法) | 24 | 24 | 18 | 17 | 1:1.3+4 | 3:3 | 3:3 | 医療観察法入院対象者医学管理料 |
| | デイケア(リハビリテーション課) | 1 | 2 | | | | | | |
| | 外来・訪問 | 6 | 6 | | | | | | |
| | 看護部長室 | 4 | 14 | | | | | | 産・育休・病休等10名を含む |
| | 医療安全管理室 | 1 | 1 | | | | | | |
| 感染対策室 | 1 | 1 | | | | | | | |
| 計 | 121 | 126 | 265 | 190 | | | | | |
| 小児医療センター | 第一病棟(内科) | 29 | 30 | 32 | 32 | 7:1(夜間 9:1) | 4:4 | 4:4 | 小児入院医療管理料1 |
| | 第二病棟(外科) | 22 | 24 | 29 | 29 | 7:1(夜間 9:1) | 3:3 | 3:3 | 〃 |
| | 第三病棟(血液腫瘍科・循環器科) | 29 | 29 | 30 | 30 | 7:1(夜間 9:1) | 4:4 | 4:4 | 〃 |
| | 新生児未熟児病棟(NICU) | 40 | 30 | 15 | 15 | 3:1 | 5:5 | 5:5 | 新生児特定集中治療室管理料1 |
| | 新生児未熟児病棟(GCU) | 22 | 26 | 18 | 18 | 6:1 | 4:4 | 4:4 | 新生児治療回復室入院医療管理料 |
| | 産科病棟(一般) | 24 | 20 | 12 | 12 | | | | |
| | 産科病棟(MFICU) | | | 6 | 6 | 7:1 | 3:3 | 3:3 | |
| | 小児集中治療部(PICU) | 29 | 27 | 8 | 8 | 2:1 | 4:4 | 4:4 | 特定集中治療室管理料3 |
| | 手術・中材 | 11 | 11 | | | | | | |
| | 外来 | 4 | 5 | | | | | | |
| | 看護部長室 | 4 | 22 | | | | | | 産・育休等16名、病休1名を含む |
| | 医療安全管理室 | 1 | 1 | | | | | | |
| | 感染対策室 | 1 | 1 | | | | | | |
| 計 | 216 | 226 | 150 | 150 | | | | | |
| 合計 | 747 | 800 | 924 | 779 | | | | | |

(注) 令和6年3月31日現在の状況である。

4 施設の状況

(1) 心臓血管センター

施設配置図

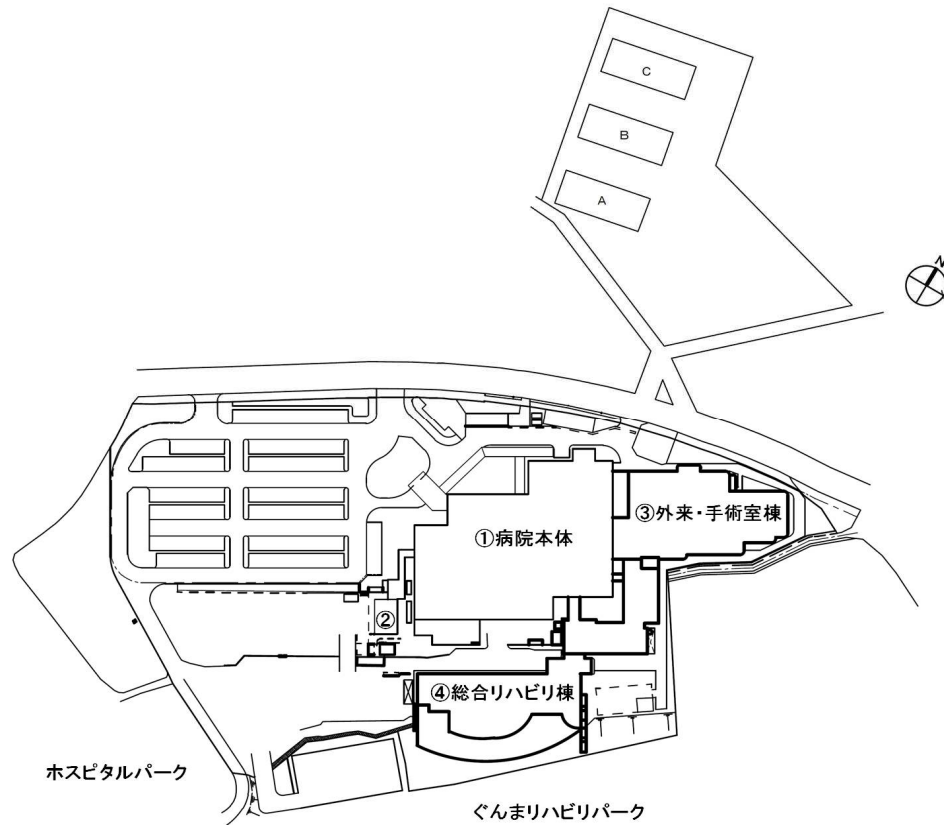

主な建物面積等の状況

| | 名称 | 構造 | 延面積 ㎡ | 取得等 年度 | 主な施設・設備 | | |
|---|-------------|--------|-----------|-----------|--------------------|-----------|-------|
| | | | | | 名称 | 面積 ㎡ | 占有率% |
| 土 | 利用可能地 (a+b) | — | 54,520.36 | — | 病院本体(①～④) | 6,853.68 | 12.57 |
| | 病院用地 | — | 26,384.91 | S.39 | 構内駐車場(428台駐車可) | 9,672.69 | 17.74 |
| | 〃 | — | 1,485.68 | S.41 | ぐんまりハビリパーク | 15,612.00 | 28.64 |
| | 〃 | — | 1,924.60 | H.7 | 職員宿舎(3棟20室) | 672.57 | 1.23 |
| | 〃 | 南側 | 15,612.00 | 〃 | | | |
| | 職員宿舎用地 | 院外 | 4,303.17 | H.10 | | | |
| | 小計 a | — | 49,710.36 | — | | | |
| | 借地(外来・手術室棟) | 東側 | 2,456.00 | H.11 | | | |
| 地 | 借地(仮設駐車場) | 西側 | 2,354.00 | H.15 | | | |
| | | | | | | | |
| | 小計 b | — | 4,810.00 | — | | | |
| 建 | 建物計(①～④) | — | 26,620.43 | — | H24 心血管X線撮影装置 | 76.98 | 0.29 |
| | ① 病院本体 | RC造6階建 | 16,291.29 | H.5 | H25 FPD搭載心血管X線撮影装置 | 75.09 | 0.28 |
| | ② 病理保管庫・倉庫 | RC造1階建 | 185.58 | H.17 | H26 心血管X線撮影装置 | 81.75 | 0.31 |
| | ③ 外来・手術室棟 | RC造3階建 | 5,985.69 | H.15 | H27 超電導磁気共鳴断層撮影装置 | 79.94 | 0.30 |
| | ④ 総合リハビリ棟 | RC造3階建 | 4,157.87 | H.15 | R元 全身用マルチスライスCT | 41.19 | 0.15 |
| | 宿舎等計 | — | 1,154.27 | — | R3 心血管X線撮影装置 | 69.97 | 0.26 |
| | 職員宿舎A棟 | RC造2階建 | 369.35 | H.7 | R5 核医学診断装置 | 43.87 | 0.16 |
| | 〃 B棟 | 〃 | 364.84 | H.10 | | | |
| | 〃 C棟 | 〃 | 420.08 | 〃 | | | |
| | 物 | | | | | | |

○ 表中、主な施設の占有率は利用可能地に対する比率、主な設備の占有率は病院本体延面積に対する比率。

主な施設面積は、当該建物の建築面積。

主な設備面積は、当該器械が使用される部屋(操作室含む)の面積。

主な医療器械の整備状況(心臓血管センター)

| 購入年度 | 品名 | 規格 | 備考 |
|------|------------------------|--|-----------|
| H14 | バイプレーン血管撮影装置 | 東芝メディカル INfinixCereveCB | 手術 |
| 〃 | バイプレーン血管撮影装置 | シーメンス AXIOMArtisBC | 手術 |
| 〃 | バーチカルカルーセル | ダイフク VCR3130J2-MA | 中材 |
| 〃 | 術野映像システム | 池上通信機 | 手術 |
| 〃 | 無影灯(心臓外科用) | 三和医療電機 HANAULUX | 手術 |
| 〃 | パスボックス一式(無菌室) | 日科ミクロン | 薬局 |
| 〃 | 自己血輸血装置 | メラ HAS-P100 | 手術 |
| 〃 | 電動手術台 | 島津製作所 EFU-C6-15 | 手術 |
| H15 | シーリングペンダント一式 | 美和医療 MBMC41 | 手術 |
| 〃 | 筋力測定装置 | 酒井医療 BIODIX | リハビリ |
| H18 | エンサイトEPワークステーション | 日本光電ESI-3000 心臓3次元マッピングシステム | 手術 |
| H19 | 病理検査部門システム | 病理検査部門システム(オリンパス) | CPU室他 |
| 〃 | 血管内超音波イメージングシステム | ボストン i-Lab 画像定量分析システム等 | 手術 |
| H22 | 心臓超音波診断装置 | GE Vivid E9 | 検査 |
| 〃 | 血管内超音波イメージングシステム | ボストン i-Labインストールモデル | 手術 |
| H23 | 心臓血管撮影装置FPDバージョンアップ | シーメンス AXIOM Artis zee BA | 手術 |
| 〃 | 3Dマッピングシステム | BWJCARTO3 | 手術 |
| H24 | 腹部・表在用超音波診断装置 | 東芝メディカルシステムズ Aplio 500 | 放射線 |
| 〃 | 3Dマッピングシステム | 日本光電 En Site Velocityシステム | 手術室 |
| 〃 | 心血管X線撮影装置 | 島津製作所 BRANSIST Safireほか | 手術室 |
| 〃 | 生体情報モニタ・医用テレメータシステム | フィリップス | 3南病棟・5南病棟 |
| 〃 | 心臓超音波診断装置 | GEヘルスケア・ジャパン Vivid E9 | 検査 |
| H25 | 医事会計システム一式 | HONEST-医事V9 | 医事課 |
| 〃 | FPD搭載心血管X線撮影装置一式 | 東芝メディカルシステムズ(株)Infinix Ceieve-i INFX-8000C | 手術 |
| 〃 | 心臓用超音波診断装置 | GEヘルスケア・ジャパン Vivid E9 Basic | 手術 |
| H26 | ICU情報管理システムハードウェア | フィリップス PIMSハードウェア更新 IntelliBridge一式 | I C U |
| 〃 | 右小開胸心臓手術用器具一式及び内視鏡記録装置 | GEISTER 開胸器用スモール29-0930他 | 手術 |
| 〃 | 臨床用ポリグラフ | 日本光電 RMC4000 | 手術 |

| 購入年度 | 品名 | 規格 | 備考 |
|------|-----------------------|--|-----------|
| H26 | カメラ・モニタリングシステム | カーリーナシステム ハイブリッド手術室モニタリングシステム他 | 手術 |
| 〃 | 心血管X線撮影装置 | フィリップス AlluraClarityFD20ほか | 手術 |
| 〃 | 手術台 | マッケ マグナス手術台埋込型1180 | 手術 |
| 〃 | シーリングペンダント | マッケ SU0005070016他 | 手術 |
| H27 | 人工心肺装置 | ソーリン スタッカートS5 | 手術 |
| 〃 | 超電導磁気共鳴断層撮影装置 | フィリップス Inginia 1.5T | M R 室 |
| 〃 | 人工呼吸器 | トレーゲル Evita Infinty V300 | ME管理室 |
| H28 | 総合医療情報システム | 富士通 HOPE EGMAIN-GX | 事務局 |
| 〃 | 3次元マッピング装置 | ボストン Rhythmia | 手術室 |
| 〃 | 血管内OCTイメージングシステム | セントジュードメディカル ILUMIEN OCTシステム | 手術室 |
| 〃 | 人工心肺装置 | ソーリン スタッカートS5 | 手術室 |
| H29 | 心臓超音波診断装置 | GEヘルスケア Vivid E95 | 検査 |
| 〃 | 心エコー動画・静止画像ファイリングシステム | 東芝メディカル Cardio AgentPro | 検査 |
| 〃 | X線TVシステム | 島津製作所 Sonialvision G4 | 放射線 |
| 〃 | 全自動錠剤分包機 | 湯山製作所 YS-TR-260FDS II | 薬局 |
| 〃 | 医用画像表示モニター | EIZO RX200 | 放射線他 |
| 〃 | X線一般撮影DRシステム | コニカミノルタ AeroDRシステム | 放射線 |
| 〃 | 多チャンネル心臓解析装置 | セントジュードメディカル WorkMate Claris | 手術室 |
| 〃 | 医療画像管理システム | GEヘルスケア Centricity PACS | 手術室 |
| 〃 | IABP駆動装置 | 泉工医科工業 BP3 | 手術室 |
| 〃 | 生体情報モニタシステム | フィリップス IntelliVueInformationCenter ix | 4南病棟・5南病棟 |
| H30 | 血管内超音波診断装置 | テルモ製 VISICUBE | 手術室 |
| 〃 | 生体情報モニタシステム | フィリップス製 IntelliVue Information Center iX | 3F南病棟・外来 |
| 〃 | 心電図ファイリングシステム | フクダ電子製 MBF-100 | 検査 |
| R1 | 補助循環ポンプカテーテル装置(インペラ) | アビオメッド製 IMPELLA制御装置 | 手術室 |
| 〃 | 心臓超音波診断装置 | キャノンメディカルシステムズ Aplio i 900 | 検査 |
| 〃 | 全身用マルチスライスCT | キャノンメディカルシステムズ Aquilion ONE | 放射線 |
| 〃 | 生体情報モニタシステム | フィリップス インフォメーションセンターiX | 手術室・ICU |
| 〃 | 重症病棟システム | 富士通 重症病棟システムパッケージ及び導入作業一式 | I C U |
| R2 | 心臓超音波診断装置(経食道) | フィリップス EPIQ CVX | 検査 |

| 購入年度 | 品名 | 規格 | 備考 |
|------|-------------------|------------------------------|-----|
| R2 | 医用画像解析ワークステーション | AZE バーチャルプレイス雷神Twin | 放射線 |
| 〃 | 高圧蒸気滅菌装置 | サクラ精機 VSSR-G12WNR他 | 中材 |
| R3 | 循環器用X線透視診断装置 | INFX-8000V BP | 放射線 |
| 〃 | 生化学自動分析装置 | JCA-ZS050 | 検査 |
| 〃 | 検体検査システム ハードウェア | シスメックス | 検査 |
| 〃 | 健診システム ハードウェア | タック | 検査 |
| 〃 | 手術室2番無影灯カメラ映像システム | 山田医療照明製LED手術用照明灯カーリーナ製映像システム | 手術室 |
| 〃 | 超音波血流計 | AuroFlo | 手術室 |
| R4 | 人工心肺装置 | 泉工医科工業 HASⅢ他 | 手術 |
| 〃 | 臨床用ポリグラフ | 日本光電 RMC-5000 | 手術 |
| R5 | 補助人工心臓駆動装置 | ニプロ 80-731 バイオフロート | 手術室 |
| 〃 | 補助循環システム | 泉工医科工業 HCS-CEP他付属機器 | 手術室 |
| 〃 | 核医学診断用装置 | シーメンス Symbia Pro Specta Q3 | 放射線 |
| 〃 | 64列マルチスライスCT装置 | シーメンス SOMATOM go.TOP | 放射線 |
| 〃 | 超音波診断装置 | フィリップス製 EPIQ CVx 3D 一式 | 手術室 |

○取得価格1千万円以上の器械を記載

○令和6年3月末現在、固定資産台帳に登載されている器械を記載した。

(2) がんセンター

施設配置図

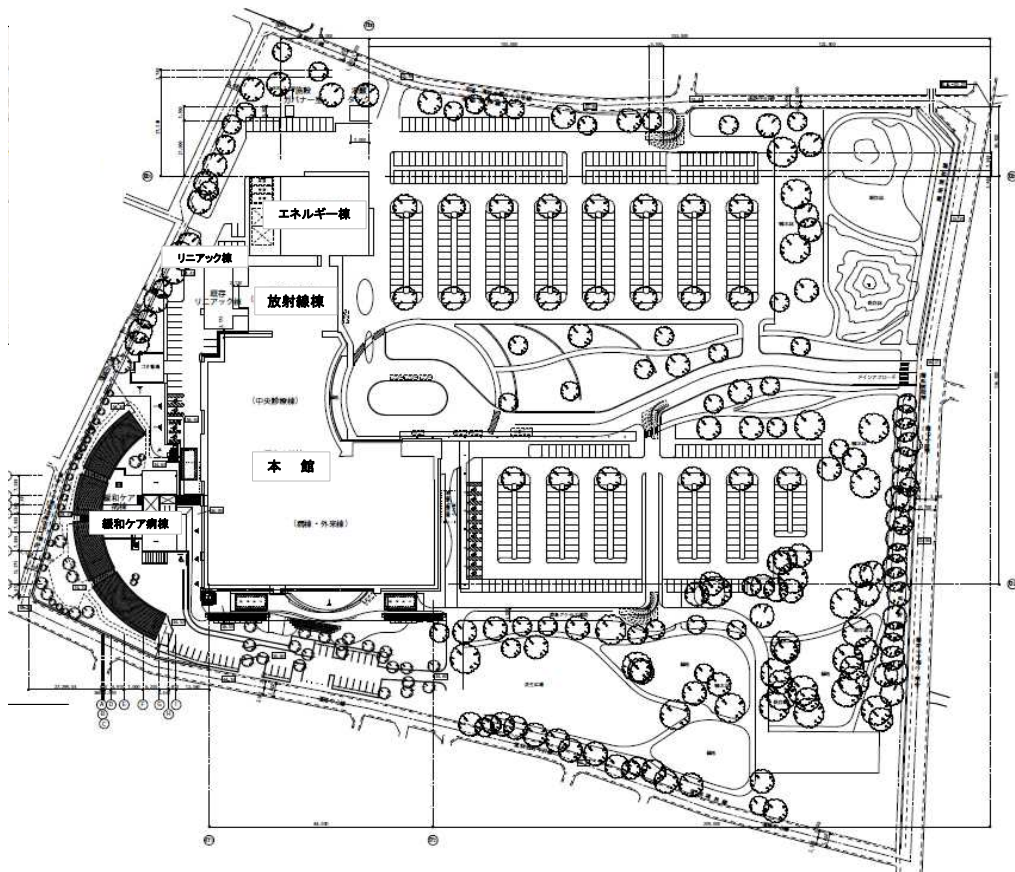

主な建物面積等の状況

| | 名称 | 構造 | 延べ面積 ㎡ | 取得等 年度 | 主な施設・設備 | | |
|------------|-------------|----------------|-----------|-----------|----------------------|-----------|-------|
| | | | | | 名称 | 面積 ㎡ | 占有率% |
| 土 地 | 利用可能地 (a-b) | — | 76,111.50 | — | 病院本体(①～⑥) | 10,233.23 | 13.45 |
| | 病院用地 | — | 72,678.12 | S.29 | 職員宿舎(36室) | 2,056.80 | 2.70 |
| | 職員宿舎用地(院外) | — | 3,433.38 | 〃 | 外来駐車場(282台駐車可) | 8,787.00 | 11.54 |
| | | | | | 職員駐車場(458台駐車可) | 11,365.34 | 14.93 |
| | 小計 a | — | 76,111.50 | — | | | |
| | 貸付地 | — | | | | | |
| 小計 b | — | 0.00 | — | | | | |
| 建 物 | 建物計(①～⑥) | — | 34,504.77 | — | H18 医療用ライナック(リニアック2) | 130.70 | 0.38 |
| | ① 本館 | RC造7階建 | 29,437.48 | H.18 | H19 全身用PET-CT装置 | 52.00 | 0.15 |
| | ② 放射線棟 | RC造2階建 | 1,588.32 | H.19 | H19 移動式術中照射電子線専用装置 | 102.00 | 0.30 |
| | ③ エネルギー棟 | 〃 | 1,222.97 | H.19 | H19 MRI(3.0テスラ) | 61.10 | 0.18 |
| | ④ 緩和ケア病棟 | RC造一部木造 2階建 | 1,971.52 | H.25 | H21 IVR-CT | 140.20 | 0.41 |
| | ⑤ 接続通路棟 | 鉄骨造1階建 | 37.95 | H.25 | H25 リニアック3 | 158.98 | 0.46 |
| | ⑥ リニアック棟 | RC造1階建 | 246.53 | H.25 | H26 マルチスライスCT装置 | 76.20 | 0.22 |
| | | | | | H27 MRI(1.5テスラ) | 54.30 | 0.16 |
| | | | | | H29 MRI(3.0テスラ) | 54.30 | 0.16 |
| | | | | | R01 内視鏡手術用支援機器 | 63.64 | 0.18 |
| | | | | | R01 PET-CT装置 | 52.00 | 0.15 |
| | | | | | R05 密封小線源システム | 46.70 | 0.14 |
| | 宿舎等計 | — | 2,056.80 | — | | | |
| A 職員宿舎(院外) | RC造5階建 | 2,056.80 | H.6 | | | | |

○ 表中、主な施設の占有率は利用可能地に対する比率、主な設備の占有率は病院本体延面積に対する比率。

主な施設面積は、当該建物の建築面積。

主な設備面積は、当該器械が使用される部屋(操作室含む)の面積。

主な医療器械の整備状況(がんセンター)

| 購入年度 | 品名 | 規格 | 備考 |
|------|----------------------|--|------|
| H18 | 3D超音波内視鏡システム | オリンパス光学工業 CV-260SL他 | 内視鏡 |
| 〃 | 調剤支援システム | トーショー VP-WINシステム | 薬局 |
| 〃 | 画像・予約システムインターフェース | システムサプライ | 放射線 |
| 〃 | 感染対策解剖台システム | 加藤萬製作所 KA-ASL-BZ | 病理 |
| 〃 | 生体情報管理システム | フクダ電子 DS-7600 | 看護 |
| 〃 | 電子内視鏡システム | フジノン VP-4400 | 内視鏡 |
| 〃 | 電子内視鏡システム | オリンパス CV-260SL | 内視鏡 |
| 〃 | PACSビューアライセンス | システムサプライ | 放射線 |
| 〃 | がん診療情報ネットワークシステム | 日本アイ・ビー・エム | 事務局 |
| 〃 | 画像サーバシステム追加構築 | システムサプライ | 放射線 |
| 〃 | 医療用直線型加速装置 | VarianME | 放射線 |
| 〃 | 歯科口腔外科医療機器一式 | 長田医科 | 外来 |
| 〃 | デジタルスライドシステム | 浜松フォトニクス | 病理 |
| 〃 | 病理検査システム増設及び電子カルテ接続 | インテック | 病理 |
| H19 | 全身用PET-CT装置 | シーメンス旭メディテック biograph Sensation 16、e-CAM | 放射線 |
| 〃 | 移動型術中照射電子線専用装置 | 千代田テクノル MOBETRON | 手術室 |
| 〃 | 手術部・ICU生体情報管理システム | フィリップス ORSYSほか | 手術室 |
| 〃 | 消化管撮影用X線TV装置 | 東芝メディカルシステムズ Winscope64S | 放射線 |
| 〃 | デジタル乳房X線撮影装置 | LORAD SELENIA (日立メディコ) | 放射線 |
| 〃 | 乳腺デジタルバイオプシー装置 | LORAD MultiCare Platinum (日立メディコ) | 放射線 |
| 〃 | 総合医療情報システム | NEC | 事務局 |
| 〃 | 放射線治療照準システム | Varian X線シミュレータほか | 放射線 |
| H21 | 遠隔医療支援画像診断システム | 医知悟 i COMBOX 他 | 放射線 |
| 〃 | 血管造影撮影システム(IVR-CT)一式 | シーメンス Artis zee TA、SOMATOM Sensation Open 40 | 放射線 |
| H23 | 生化学自動分析装置 | 東芝メディカルシステムズ・TBA-c8000/SRほか | 検査 |
| 〃 | 画像システム(PACS)サーバー | DELL PowerEdgeR510 ほか | 放射線 |
| H24 | 放射線治療部門システム | IBM x3650 M3 ほか | 放射線 |
| 〃 | 遠心型血液成分分離装置 | テルモBC T スペクトラオプティア | 血液内科 |
| H25 | 医療用リニアック装置 | バリアン・Novalis Tx ほか | 放射線 |

| 購入年度 | 品名 | 規格 | 備考 |
|------|-------------------------|---------------------------------------|--------|
| H25 | 手術部・ICU生体情報システムハードウェア更新 | フィリップス エレクトロニクス ジャパン・ORSYS、PIMS | 手術室 |
| 〃 | 電子カルテシステム追加構築等整備 | 日本電気・Mega Oak 1.5HR, Ibars | 事務局 |
| 〃 | 病理検査業務支援システムハードウェア更新 | インテック・ExpathIII (DELL・Optiplex7010ほか) | 病理 |
| 〃 | ナースコールシステム機器追加及び更新 | ケアコム・ゲートウェイパー(CPGS-01A-N) ほか | 看護 |
| H26 | マルチスライスCT2式更新 | シーメンス・SOMATOM Definition Edge ほか | 放射線 |
| 〃 | 注射薬自動払出システム | パナソニックヘルスケア | 薬局 |
| 〃 | 医事会計変更システム(歯科レセプト電算化対応) | 日本電気・MegaOak IBARS | 事務局 |
| H27 | 医事会計システム更新 | NEC・MegaOak IBARS II ほか | 事務局 |
| 〃 | MRI装置(1.5T) | シーメンス・MAGNETOM Avant fit | 放射線 |
| 〃 | 高線量率密封小線源治療システム | 三次元治療計画装置 Oncentra ほか | 放射線 |
| H28 | 総合医療情報システム | 富士通・HOPE EGMAIN-GX | 事務局 |
| 〃 | PACSサーバ更新 | 3Z・Caps | 放射線 |
| H29 | MRI(3テスラ) | シーメンス・MAGNETOM Prisma fit | 放射線 |
| 〃 | 三次元放射線治療計画装置 | VARIAN・Eclipse | 放射線 |
| 〃 | 生体情報モニタシステムの機器更新 | フクダ電子 | 看護 |
| 〃 | 超音波画像診断装置 | 東芝メディカルシステムズ・Aplio i 800 | 検査 |
| H30 | 臨床検査機器 | キャノンメディカルTBA-c16000ほか | 検査 |
| 〃 | DWH-BIオプション | 富士通 | 事務局 |
| R1 | 内視鏡手術用支援機器 | インテュイティブサージカル社・da Vinci Xi | 手術室 |
| 〃 | 内視鏡手術用支援機器に係る周辺機器 | ヒルロム・TruSystem 7000dv ほか | 手術室 |
| 〃 | PET-CT装置 | シーメンス・Biograph Vision 450 | 放射線 |
| 〃 | 病理検査業務支援システム | インテック・Expath4 | 病理 |
| 〃 | 手術室・ICUセントラルモニタ | フィリップス | 手術室 |
| R2 | 放射線治療計画用CT装置 | シーメンス・SOMATOM Confidence 20 RT-pro | 放射線 |
| 〃 | 乳房X線撮影装置 | ホロジック・3Dimensions System | 放射線 |
| R3 | 超音波画像診断装置 | GE・Vivid E95ほか | 検査 |
| 〃 | ナースコールシステム機器 | ケアコム・NICSS-R8 | 看護 |
| 〃 | ICU生体情報モニタ | フィリップス・MX750 | ICU |
| R4 | 多目的デジタルX線TVシステム | キャノン UIitimax-i | X線TV室 |
| 〃 | 読影支援システムサーバーハードウェア | シーメンス syngo. via | 放射線診断課 |

| 購入年度 | 品名 | 規格 | 備考 |
|------|-------------------------|-------------------------|---------------|
| R4 | 超音波画像診断装置 | キヤノン TUS-AI800/6C | 超音波検査室 |
| 〃 | 全自動錠剤分包機 | トーショー Xana-1360UF8 | 薬剤部 |
| 〃 | 手術部・ICU生体情報管理システムハードウェア | フィリップス ORSYS, PIMS | 院内 |
| R5 | 高線量率密封小線源治療システム | エレクタ・フレキシトロンHDR ほか | リモートアフターローダー室 |
| 〃 | 医療用画像管理システム(PACS) | DELL・PowerEdge | サーバー室 |
| 〃 | 画像解析装置(3Dワークステーション) | 富士フイルム・VINCENT Ver.6 | 放射線診断課 |
| 〃 | 放射線治療システム | VARIAN TrueBeamほか | リニアック室 |
| 〃 | 手術室生体情報モニタ | フィリップス IntelliVue MX750 | 手術室 |

○取得価格1千万円以上の器械を記載

○令和6年3月末現在、固定資産台帳に登載されている器械を記載した。

(3) 精神医療センター

施設配置図

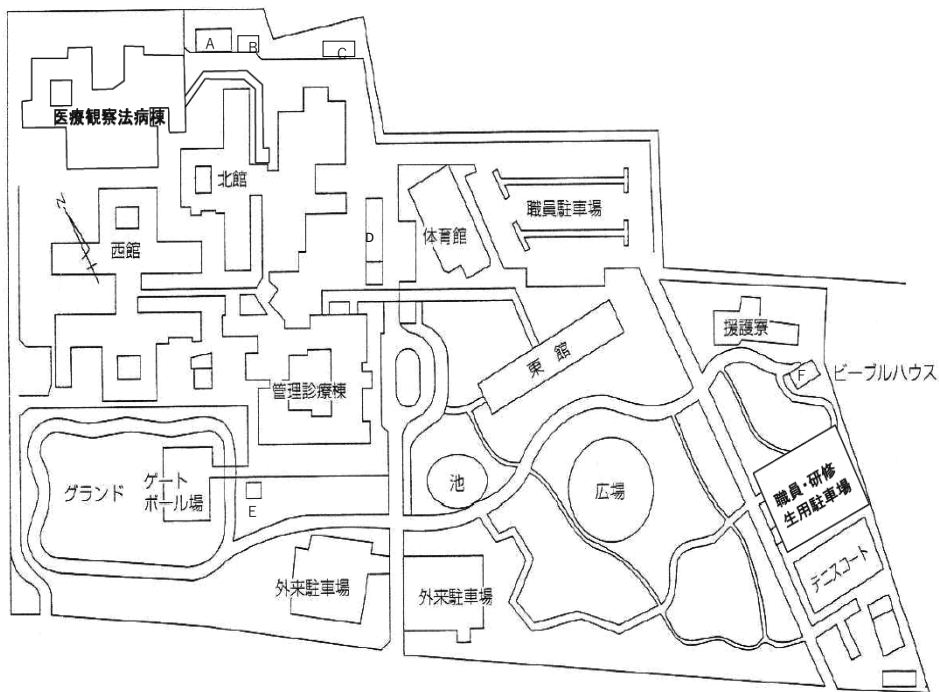

主な建物面積等の状況

| 土地 | 名称 | 構造 | 延面積 ㎡ | 取得等 年度 | 主な施設・設備 | | |
|-----------|------------|--------|-----------|-----------|----------------|-----------|-------|
| | | | | | 名称 | 面積 ㎡ | 占有率% |
| 土地 | 利用可能地 | — | 76,501.43 | — | 病院本体(建物①～⑧) | 13,130.12 | 17.16 |
| | 病院用地 | — | 76,501.43 | S.40 | その他建物 | 486.89 | 0.64 |
| | | | | | ビーブルハウス(旧院長公舎) | 89.10 | 0.12 |
| | | | | | 外来駐車場(79台駐車可) | 1,897.25 | 2.48 |
| | | | | | 職員駐車場(142台駐車可) | 2,948.60 | 3.85 |
| 建物 | 建物計(①～⑧) | — | 21,018.36 | — | R2 CT | 46.75 | 0.30 |
| | ① 管理診療棟 | RC造2階建 | 4,237.09 | H.7 | | | |
| | ② 北館 | RC造2階建 | 6,051.16 | H.5 | | | |
| | ③ 西館 | RC造2階建 | 5,544.00 | H.5 | | | |
| | ④ 渡り廊下 | RC造1階建 | 327.68 | H.5 | | | |
| | ⑤ 医療観察法病棟 | RC造1階建 | 1,997.70 | H.24 | | | |
| | ⑥ 同上病棟渡り廊下 | RC造1階建 | 203.61 | H.24 | | | |
| | ⑦ 体育館 | RC造1階建 | 772.00 | S.55 | | | |
| | ⑧ 東館 | RC造2階建 | 1,885.12 | S.54 | | | |
| | その他建物計 | — | 575.99 | — | | | |
| | A 農機具庫 | 鉄骨造1階建 | 148.50 | H.7 | | | |
| | B プロパン庫 | 鉄骨造1階建 | 22.12 | H.7 | | | |
| | C 廃棄物庫 | 鉄骨造1階建 | 58.39 | H.7 | | | |
| | D 車庫棟 | 鉄骨造1階建 | 214.50 | H.7 | | | |
| | E 屋外トイレ | 鉄骨造1階建 | 43.38 | H.7 | | | |
| F ビーブルハウス | 木造1階建 | 89.10 | S.45 | | | | |

○ 表中、主な施設の占有率は病院用地に対する比率、主な設備の占有率は病院本体(管理診療棟、北館、西館)延面積に対する比率。

主な施設面積は、当該建物の建築面積。

主な設備面積は、当該機械が使用される部屋(操作室含む)の面積。

主な医療器械の整備状況

| 購入年度 | 品名 | 規格 | 備考 |
|------|---------------|------------------------|---------|
| H20 | 医療観察法診療支援システム | エムオーエム製 | 医療観察法病床 |
| R2 | マルチスライスX線CT装置 | 日立製作所 Suprie Grande FR | 放射線 |
| R2 | 医療情報システム | ㈱ナイス製 | 事務局 |

○取得価格1千万円以上の器械を記載

○令和6年3月末現在、固定資産台帳に記載されている器械を記載した。

(4) 小児医療センター



施設配置図

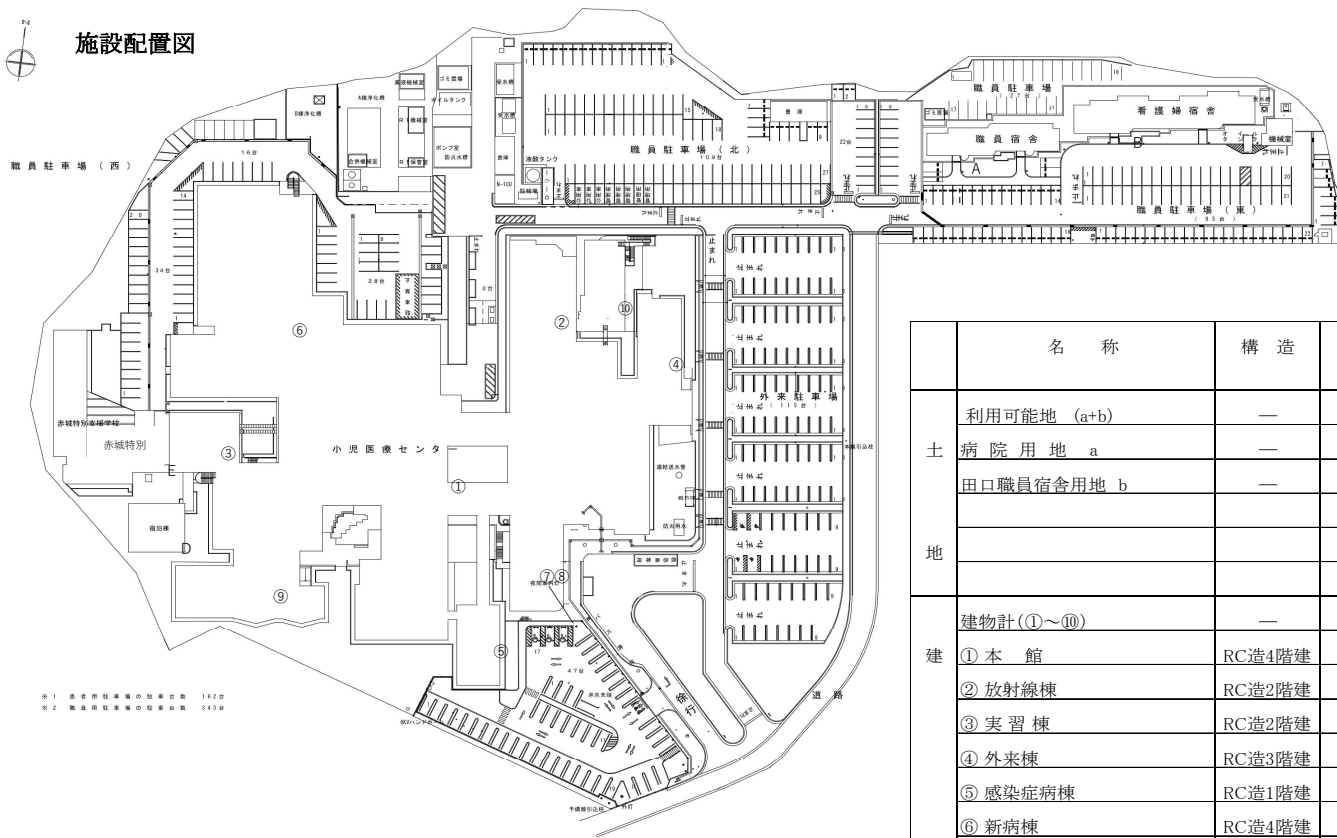

| | 名称 | 構造 | 延面積 m ² | 取得等 年度 | 主な施設・設備 | | |
|------------------|----------------|--------|-----------------------|-----------|------------------|-------------------|-------|
| | | | | | 名称 | 面積 m ² | 占有率% |
| 土地 | 利用可能地 (a+b) | — | 54,278.37 | — | 病院本体(①~⑩) | 9,202.08 | 17.35 |
| | 病院用地 a | — | 53,031.42 | S.57 | 職員宿舎 | 207.91 | 0.39 |
| | 田口職員宿舎用地 b | — | 1,246.95 | H.4 | 看護師宿舎 | 383.29 | 0.72 |
| | | | | | 慢性疾患児家族宿泊施設 | 200.00 | 0.38 |
| | | | | | 外来駐車場(162台駐車可) | 3,732.00 | 7.04 |
| 建物 | 建物計(①~⑩) | — | 18,887.34 | — | H.23 マルチスライスCT | 43.97 | 0.54 |
| | ① 本館 | RC造4階建 | 9,103.27 | S.57 | H.27 ガンマカメラ | 39.46 | 0.48 |
| | ② 放射線棟 | RC造2階建 | 506.53 | H.4 | R.1 MRI | 85.17 | 1.04 |
| | ③ 実習棟 | RC造2階建 | 485.00 | H.8 | R.3 循環器用X線透視診断装置 | 88.90 | 1.08 |
| | ④ 外来棟 | RC造3階建 | 889.83 | H.10 | | | |
| | ⑤ 感染症病棟 | RC造1階建 | 305.90 | H.14 | | | |
| | ⑥ 新病棟 | RC造4階建 | 6,029.89 | H.16 | | | |
| | ⑦ 管理棟(増築部分) | RC造3階建 | 304.49 | H.16 | | | |
| | ⑧ 管理棟(増築部分) | RC造3階建 | 78.82 | H.23 | | | |
| | ⑨ 本館(第二病棟増築部分) | RC造2階建 | 529.47 | H.26 | | | |
| ⑩ 本館(歯科外来増築部分) | RC造3階建 | 654.14 | H.28 | | | | |
| 物 | 宿舎等計 | — | 2,496.49 | — | | | |
| | A 職員宿舎 | RC造2階建 | 380.17 | S.57 | | | |
| | B 看護師宿舎(院内) | RC造4階建 | 1,170.28 | — | | | |
| | C 職員宿舎(院外-4棟) | 鉄骨2階建 | 743.60 | H.4 | | | |
| | D 慢性疾患児家族宿泊施設 | LS造平屋建 | 181.44 | H.11 | | | |
| E 渡り廊下(特別支援学校接続) | S造平屋建 | 21.00 | H.16 | | | | |

※右表中、主な施設の占有率は病院用地に対する比率、主な設備の占有率は病院本体(実習棟除く)延面積に対する比率。
 主な施設面積は、当該建物の建築面積。
 主な設備面積は、当該器械が使用される部屋(操作室含む)の面積。

主な医療器械の整備状況(小児医療センター)

| 購入年度 | 品名 | 規格 | 備考 |
|------|------------------------|----------------------------------|----------|
| H16 | 無影燈(手術室) | ドレーゲル Sola700+500 | 手術室 |
| 〃 | 無影燈 | 山田医療照明スカイルックススぺースラブNo. 14 | PICU・産科 |
| 〃 | 人工呼吸機 | タイコヘルスケア ベネット840(4台) | PICU |
| 〃 | 生体情報管理システム | フィリップス(群馬小児仕様) | PICU他 |
| 〃 | 超音波診断装置(4D) | GE BOLUSON730Expert | 産科外来 |
| 〃 | 生体情報管理システム | 日本光電(群馬小児仕様) | 産科病棟 |
| 〃 | EOG殺菌乾燥薫蒸装置 | 日本リメイク EOリメーカー | NICU |
| 〃 | 一般撮影装置 | GEヘルスケア・バヤパン製 Discovery XR650 | 放射線 |
| 〃 | NICU患者情報システム | フィリップス製 | NICU |
| H23 | 超音波診断装置 | GEヘルスケアジャパン製 Volson E8 一式 | 外来 |
| 〃 | 生体情報モニタリングシステム一式 | フィリップス製 MP50等 一式 | 病棟 |
| 〃 | 全身用コンピュータ断層装置及びPACS | シーメンス製 SOMATOM Definition AS+ 一式 | 放射線 |
| 〃 | フローサイトメーター(自動細胞解析装置) | 日本BD FACS Canto II 一式 | 検査 |
| H25 | 超音波診断装置 | フィリップスエレクトロニクスジャパン iE33 | NICU |
| H26 | シーリングペンダント | セントラルユニ製 | 第二病棟 |
| 〃 | 臨床検査システム | ニューコン製 | 検査 |
| 〃 | NICU車 | 日産 シビリアン(ベース車) | NICU |
| 〃 | 超音波診断装置 | GEヘルスケア・ジャパン Voluson E10 | 産科病棟 |
| H27 | 過酸化水素低温プラズマ滅菌器 | ジョンソン・エンド・ジョンソン製 ステラッド 100S | 手術室 |
| 〃 | X線照射装置 | 日立メディコ製 MBR-1520A-3 | 検査 |
| 〃 | 人工心肺装置システム | 泉工医科工業製 メラ人工心肺装置HAS II | 臨床工学室 |
| 〃 | 2検出器型ガンマカメラ | シーメンス製 Symbia Evo | 放射線 |
| H28 | 医事会計システム | 富士通製 HOPE SX-R | 医事課 |
| 〃 | 監視モニターシステム | カリーナシステム製 | |
| H29 | ユニット式調乳水製造装置 | 三田理化工業製 | 栄養調理課 |
| 〃 | ウォッシュャーディスインフェクター | GETINGE製 WD8668EW | 中央滅菌材料室 |
| 〃 | 超音波診断装置 | キヤノンメディカルシステムズ製 TUS-AI900 | 検査 |
| 〃 | 医用画像管理システム更新に伴う周辺機器 | 「テクマトリックス製 NOBORIサービス」導入に伴うもの | 放射線 |
| 〃 | NICU/GCU生体情報モニタリングシステム | フィリップス・ジャパン製 | NICU/GCU |

| 購入年度 | 品名 | 規格 | 備考 |
|------|--------------------|---|-----------|
| H30 | 高圧蒸気滅菌器 | サクラ精機製 VSCH-G12WNR | 中央滅菌材料室 |
| 〃 | 電子カルテシステム | 富士通製 HOPE EGMAIN-GX | |
| 〃 | 手術部門患者情報システム | フィリップス製 Fortec ORSYS | 手術室 |
| 〃 | 生体情報モニタリングシステム(1階) | フィリップス・ジャパン製 | PICU |
| R1 | 磁気共鳴画像診断装置(MRI装置) | フィリップス製 SmartPath to dStream for 1.5T | 放射線 |
| 〃 | 閉鎖型保育器(7台) | アトムメディカル製 インキューi | NICU |
| 〃 | 閉鎖型保育器(3台) | アトムメディカル製 インキューi | NICU |
| 〃 | 動画ネットワークシステム | フォトロン社製 Kada-Serve | 放射線 |
| 〃 | 歯科電子カルテシステム | オプテック製 Opt.One for Hospital | 歯科 |
| 〃 | ネットワーク機器群更新 | Cisco社製 | |
| 〃 | 生体情報モニタリングシステム | フィリップス製 | 手術室 |
| R2 | 臨床検査システム | エイアンドティー社製 CLINILAN Series | 検査 |
| 〃 | 腹腔鏡カメラシステム | 日本ストライカー製 1688AIM | 手術室 |
| 〃 | 多項目自動血球分析装置 | シスメックス製 | 検査 |
| 〃 | 体外式膜型人工肺 | 泉工医科工業製 メラ遠心血液ポンプシステムUNIMO | PICU |
| R3 | 循環器用X線透視診断装置 | キヤノンメディカルシステムズ社製 Alphenix INFX-8000V 一式 | 放射線 |
| 〃 | 生体情報モニタリングシステム | 日本光電製 生体情報モニタリングシステム | 産科病棟 |
| R4 | 心臓超音波診断装置 | フィリップス製 EPIC Elite 一式 | 検査 |
| R5 | 重症部門システム(2式) | フィリップス製 ACSYS | PICU・NICU |
| 〃 | 生体情報モニタリングシステム(2式) | フィリップス製 | PICU・NICU |
| 〃 | 超音波診断装置(2台) | フィリップス製 Affiniti70 | PICU・NICU |
| 〃 | デジタルX線透視撮影システム | FUJIFILM製 CUREVISTA Open | 放射線 |
| 〃 | 汎用超音波画像診断装置 | GEヘルスケア Voluson Expert22 | 産科 |
| 〃 | 皮膚良性血管病変治療用レーザー装置 | シネロン・キャンデラ製 Vbeam II | 形成外科 |
| 〃 | 放射線情報システム | インフォコム RIS iRad-RS | 放射線 |

○取得価格1千万円以上の器械を記載

○令和6年3月末現在、固定資産台帳に登載されている器械を記載した。

5 県立病院位置図

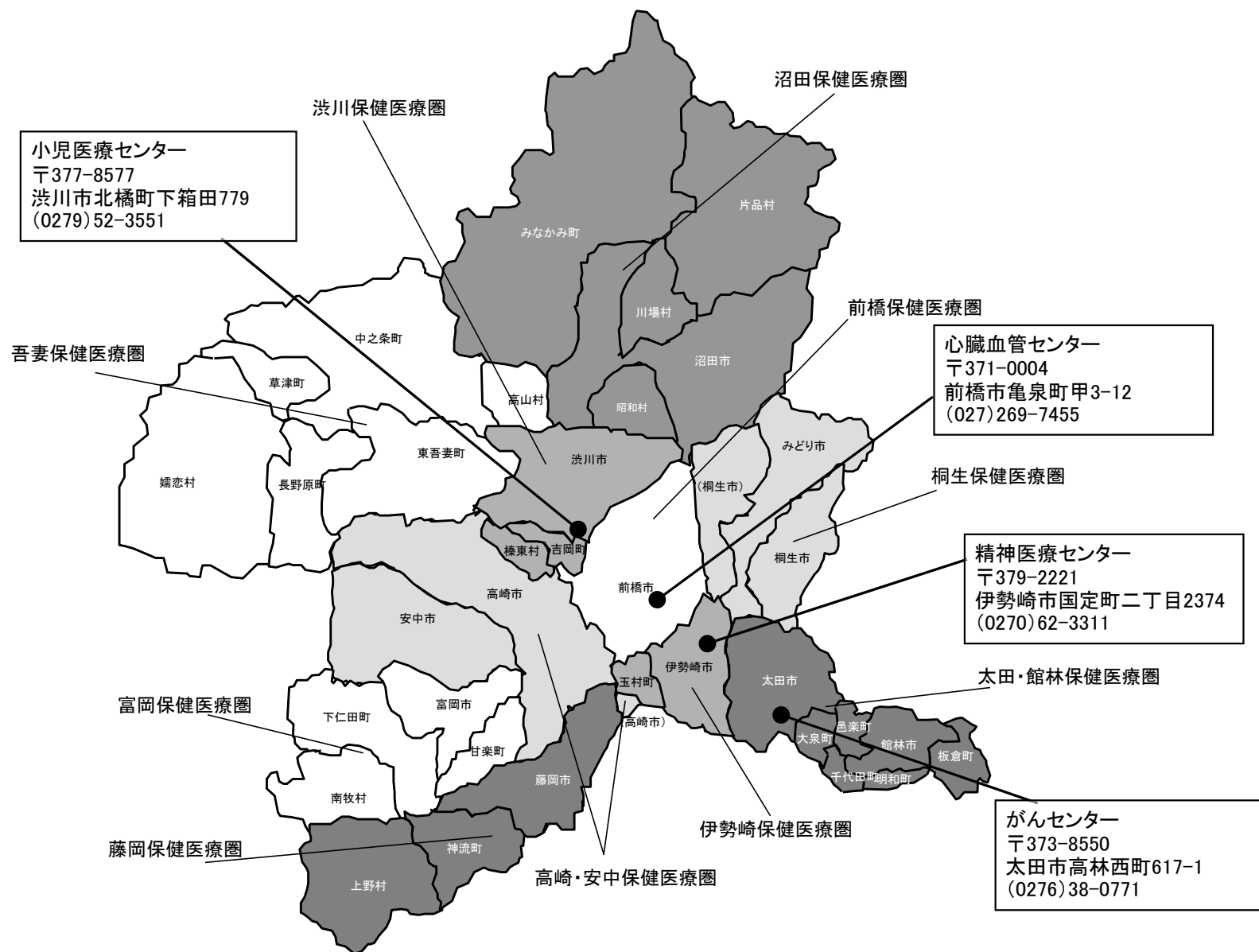

令和 5 年度群馬県立病院事業概要
(第 45 号)

発行 群馬県病院局経営戦略課
群馬県前橋市大手町 1-1-1