

利根川水系 邑楽・館林圏域 河川整備計画

平成16年2月
群馬県

目 次

第 1 章 圏域の概要	．．．．． P 1
第 2 章 河川の現況と課題	．．．．． P 3
第 1 節 河川の概要	
第 2 節 洪水による災害の発生の防止又は軽減に関する事項	
第 3 節 河川の利用及び流水の正常な機能の維持に関する事項	
第 4 節 河川環境の整備と保全に関する事項	
第 3 章 河川整備計画の目標に関する事項	．．．．． P 1 0
第 1 節 計画対象区間及び計画対象期間	
第 2 節 洪水による災害の防止又は軽減に関する事項	
第 3 節 河川の適正な利用及び流水の正常な機能の維持に関する事項	
第 4 節 河川環境の整備と保全に関する事項	
第 4 章 河川整備の実施に関する事項	．．．．． P 1 2
第 1 節 河川工事の目的、種類	
第 2 節 河川工事の施行の場所及び設置される河川管理施設の 機能の概要	
第 3 節 河川の維持の目的、種類及び施行の場所	
第 5 章 河川情報の提供、地域や関係機関との連携等に関する事項	．． P 3 1
第 1 節 河川情報の提供に関する事項	
第 2 節 地域や関係機関との連携等に関する事項	

第1章 圏域の概要

邑楽・館林圏域は、群馬県の南東端に位置し南北を利根川、渡良瀬川に挟まれた県内で最も標高が低い地域で、太田市の一部と館林市、大泉町、邑楽町、千代田町、明和町、板倉町の2市5町で構成されている。

圏域内を流れる河川としては、利根川、渡良瀬川、矢場川など国が管理する河川と、これらに流入し県が管理する谷田川、板倉川、多々良川、休泊川など21の河川がある。

当圏域の地形は、洪積台地と沖積低地の二つに大別される。洪積台地は、邑楽館林台地と呼ばれ、大泉町から板倉町まで東西に延びる内陸砂丘を基盤として堆積したローム層台地で圏域の脊梁を形成している。所々で利根川や渡良瀬川の変流で浸食された低湿地・池沼が分布し、それが圏域の水系の幹線をなしてきた。概ね台地の西半は平坦な地形が広がっているが、東半は沖積低地に囲まれて比高差のある舌状台地を形成している。洪積台地の地質は、主として礫・砂・粘土の互層であり、その上部を関東ローム層が被覆している。沖積低地は、主として水田として利用されている地域で利根川、渡良瀬川の氾濫堆積作用で形成され、未固結の細礫・砂・粘土からなり、泥炭や黒泥土などの有機層もみられ、軟弱な地盤となっている。

気候は、内陸性の気候で年間降水量は、約1,200mmであり全国平均の約1,750mmより少なく、県内でも降水量の少ない地域である。また、年平均気温は約15℃で、前橋の平均気温約14℃より高く比較的温暖な地域である。月毎の降水量は、梅雨期の6月と台風期の9月が多く、冬期は降雪も少ないため、降水量はかなり少なくなっている。

当圏域には、行人沼^{ぎょうにんぬま}、多々良沼^{たたらぬま}、城沼^{じょうぬま}、茂林寺沼^{もりんじぬま}などの池沼、湿原や水田が多く、県内でも特色ある低湿地性の自然環境を有しており、「茂林寺沼及び低湿地湿原」が県の天然記念物に、「ビワ沼のオニバスと水生植物群」、「行人沼の水生植物群」^{ひじまがりいけ}、「肘曲池と水生動植物群」が板倉町の天然記念物に指定されている。また、これら池沼や周辺の湿原の豊かな自然環境を保全するために、さまざまな地域指定が為されている。行人沼周辺が自然環境保全地域として、茂林寺沼周辺が緑地保全地区として、そして城沼周辺及びハクチョウの集団飛来地としても有名な多々良沼周辺が鳥獣保護地区として、それぞれ指定されている。

洪積台地と池沼地が織りなす自然環境は、人々の生活活動の場として恵まれているため、原始・古代から板倉町の板倉沼周辺貝塚群、大泉町の古海古墳群、板倉雷電神社、千代田町光恩寺など多くの遺跡や史跡・文化財が残された。近世になると、徳川幕府の要地として、利根川、渡良瀬川の築堤事業が進められ、農業を始めとして諸産業が発展し、近代地域社会形成の礎となった。

そうしたなかで、特に板倉町を中心とする低地地域では、洪水時に備え、屋

敷の一部に高く土盛りして建物（倉庫が主）を建てた「水塚^{みづか}」や避難に使用する舟を軒下に吊す「揚舟^{あげふね}」を備えるなど、洪水時に備える生活の知恵を育み、現在に伝えている。

稲作が盛んなこの地域の用水路の開削は、16世紀末の休泊堀が、その始めとされ、その後も新田開発のために三栗谷用水、利根加用水などの用水路が相次いで整備され、現在では渡良瀬川の太田頭首工、邑楽頭首工、利根川の利根大堰（邑楽用水路）により安定的な取水が可能となり、県内有数の穀倉地域となっている。

産業構成としては、穀倉地域の中心である板倉町、明和町、千代田町は、第一次産業の比率が高く、大きな自動車、電器工場がある太田市、大泉町は、第二次産業の比率が高くなっている。

土地利用状況は、農地が全体の約46%と大部分を占めており、宅地が約23%、山地は約4%を占めている。経年的な変化をみると、各市町とも宅地の増加および農地の減少が見られる。

人口は太田市全域を含めて、約33万人であり、太田市の人口が最も多く、次いで館林市、大泉町、邑楽町、板倉町、千代田町、明和町と続いている。全域の人口・世帯数ともに、わずかに増加の傾向であるが、太田市、館林市を除き近年は、頭打ちの傾向である。

当圏域からは、東武鉄道、東北自動車道により、東京に1時間程度でアクセスでき、また、東武鉄道、国道、県道によって、栃木県、埼玉県、茨城県とも有機的に結ばれていることから、首都圏や他県へ通勤、通学する住民も多く、県内でも他地域との関係が最も深い地域となっている。これらの発達した交通網により、工業団地、住宅団地の造成、誘致が行われている。特に、板倉町の「板倉ニュータウン」では、緑あふれる快適な住環境を目指した街づくりが行われている。

利根川、渡良瀬川に挟まれ平坦で多くの池沼や豊かな緑に恵まれた当圏域は、県内有数の工業集積地であるとともに米や野菜などを中心とする農業も盛んで、近年では、幹線交通網の整備や住環境整備の進展も伴い、これらをバランス良く発展させる地域づくりが望まれている。

第2章 河川の現況と課題

第1節 河川の概要

邑楽・館林圏域には県が管理する河川が21あり、国が管理する利根川、渡良瀬川、矢場川に注いでいる。

当圏域は、昔から多くの水害が発生し、堤防の築造や水防に腐心してきた。一方、新田開発のため、相次いで用水路を建設整備し、治水・利水の両面から対策を行ってきた。近年では、国が利根川、渡良瀬川に大きな堤防を築造し、また、数多く整備された用水路の一部が地域排水の必要性から一級河川となっている。このため県が管理する河川は、利根川、渡良瀬川の堤防に囲まれた低地を流れているため、洪水時に利根川や渡良瀬川の水位が高く自然に排水できない場合には、ポンプによる強制的な排水が必要となっている。また、平常時に利根川、渡良瀬川から取水された水は、有機的に結びついた河川や用排水路網の間を複雑に流れている。

これらの県が管理する河川を流域別に区分したものを表2-1に、河川図を次頁に示す。また、区分した流域別に、その概要を記述する。

表2-1 河川流域区分

谷田川流域	
河川名	延長(m)
谷田川	20,250
鶴生田川	10,778
新谷田川	9,830
五箇川	2,900
新堀川	8,500
近藤川	3,500
楠木川	1,200
逆川	2,590
谷田川導水路	455
鶴生田川導水路	550
新堀川導水路	1,570

休泊川流域	
河川名	延長(m)
休泊川	6,900
新谷田川放水路	1,500

板倉川流域	
河川名	延長(m)
板倉川	4,535
大箇野川	5,680
海老瀬川	1,700
朝日野川	750
泉野川	1,150

藤川・多々良川流域	
河川名	延長(m)
藤川	4,600
多々良川	8,730
孫兵衛川	5,070

邑樂館林園域河川圖

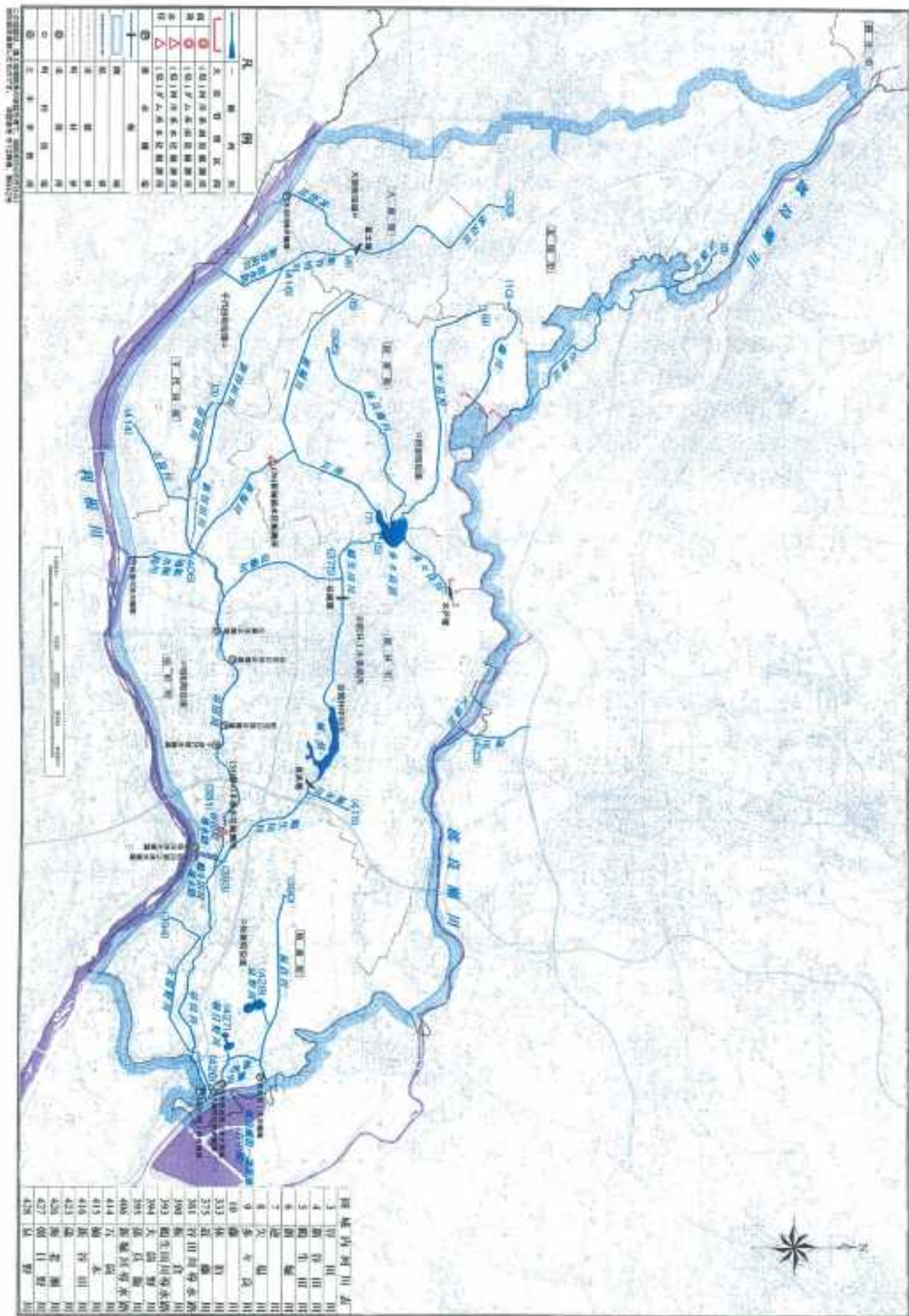

[谷田川流域]

谷田川は、流域内の農業用水や排水などを集め、途中 新谷田川、五箇川、新堀川、近藤川、鶴生田川を合流しながら千代田町、明和町、館林市、板倉町を流れ渡良瀬川に注ぐ流路延長約 20.3 km の一級河川で、当圏域で最も大きな流域面積を持つ河川である。

谷田川、新谷田川、五箇川、新堀川、近藤川の流域は、大部分が水田で広い田園風景の中を流れる河川となっている。谷田川の河床勾配は、非常に小さく平常時の流れは緩やかで、また洪水時には、渡良瀬川の水位が高く自然に合流できない場合には、国が管理する谷田川排水機場、谷田川第1排水機場、谷田川第2排水機場、新堀川排水機場によって利根川及び渡良瀬川に排水している。

館林市の市街地を流れる鶴生田川は、都市河川の様相を呈しており、ツツジで名高い城沼は、浚渫により洪水調節機能を確保している。近藤川は、鶴生田川の上流部の洪水を導く放水路として整備を行い、一部はトンネル河川となっている。また、鶴生田川には、多々良沼から水質浄化を図る浄化用水を導いている。

なお、谷田川の水位が高く宮田川などの準用河川が自然に合流できない場合には、宮田川排水機場、干津井排水機場、蛇沼川排水機場、佐貫排水機場（いずれも県管理）によって谷田川へ排水している。

[板倉川流域]

板倉川は、流域内の農業用水や排水などを集めながら板倉町を流れ渡良瀬川に注ぐ、流路延長約 4.5 km の一級河川である。周辺の大部分が水田であり、広い田園風景の中を流れているが、その一方で「板倉ニュータウン」の整備により下流部においては、街の中を流れる川となっている。

板倉川を始め泉野川、朝日野川、海老瀬川は、「板倉ニュータウン」の造成に合わせて整備を行っている。また、渡良瀬川の水位が高く自然に合流できない場合には、邑楽東部第一排水機場、邑楽東部第二排水機場により渡良瀬川に排水している。

[藤川・多々良川流域]

多々良川は、渡良瀬川の太田頭首工から取水している農業用水や流域の排水などを集めて邑楽町を流れ、多々良沼に流入し、その多々良沼で、邑楽町の市街地を流れる孫兵衛川を合流し、さらに多々良沼から矢場川に注ぐ流路延長約 9.5 km の河川である。なお、木戸堰より下流が国が管理する区間となっている。

藤川は、太田頭首工から取水している農業用水や流域の排水などを集めて邑楽町北部を流れ矢場川に流入する流路延長約 4.6 km の一級河川である。

[休泊川流域]

休泊川は、太田頭首工から取水している農業用水や流域の排水などを集め太田市、大泉町の市街地を流れ、利根川に注ぐ流路延長約6.9kmの一級河川である。流域の都市化による流出増対策として、洪水を富士堰で分流し新谷田川放水路により利根川に排水している。また、新谷田川放水路は、利根川の水位が高く自然に合流できない場合には、国が管理する休泊川排水機場により排水している。

第2節 洪水による災害の発生防止又は軽減に関する事項

邑楽・館林圏域における、過去の大きな水害は、昭和16年、昭和22年、昭和41年、昭和57年、昭和61年、平成3年、平成10年に発生している。なかでも昭和22年のカスリーン台風は当圏域だけでなく群馬県全域で未曾有の大災害をもたらした。また最近では、昭和57年の台風18号において大きな被害が発生したことは記憶に新しく、昭和61年の台風10号、平成3年の台風12号、及び、平成10年の豪雨においても家屋浸水被害が発生している。当圏域の水害で特徴的なのは、利根川、渡良瀬川に挟まれていることから、これら河川の築堤が進んだ近年では、内水氾濫の被害形態を示すことである。

邑楽・館林圏域における県による治水事業は、昭和21年から谷田川の河川改修に始まった。谷田川は、築堤による河道拡幅を行い昭和40年代後半には、現在の形態となった。

その後、谷田川の支川である新堀川、鶴生田川及び休泊川、多々良川についてそれぞれ河川改修に着手した。特に鶴生田川、休泊川は、人家密集地域を流れ河道拡幅が困難なことから放水路による治水対策も行った。また、鶴生田川については、城沼で洪水調節機能を持たせるための浚渫にも着手している。

その後更に、新谷田川、藤川、孫兵衛川、五箇川についても河川改修に着手し、孫兵衛川は、洪水調節池による治水対策も併せて実施している。また、板倉川については、「板倉ニュータウン」建設を契機に、ニュータウン及びその周辺の治水対策として、河道拡幅、洪水調節池、排水ポンプによる治水対策を実施している。

これらの治水事業のうち、休泊川の放水路（新谷田川放水路）、鶴生田川放水路（近藤川）については、事業が完了している。

邑楽・館林圏域は、利根川、渡良瀬川の堤防に囲まれた内水氾濫の地域であることから、浸水被害を軽減するためには、排水ポンプによる強制的な排水が不可欠であり、排水機場の整備も行われている。これまでに、利根川、渡良瀬川に排水するポンプとして谷田川で4箇所合計88.1m³/s、板倉川が2箇所合計で24.8m³/s、休泊川が1箇所20.0m³/sが完成している。また、宮田

川など準用河川から谷田川に排水する施設として、小規模な排水ポンプを4箇所合計9.0 m³/sを整備している。

このような治水施設の整備により大きな洪水被害は減少したが、依然として多々良川、休泊川上流部の未改修区間での溢水による浸水被害、及び利根川、渡良瀬川の水位上昇に伴う内水氾濫による浸水被害が発生しており、さらに今後、圏域内における宅地化の進行も予想されることから、浸水被害軽減のための治水対策が今後とも必要である。

表2 - 2 近年における邑楽・館林圏域の水害（昭和55年以降）

年 月 日	原 因	雨量 (mm)	床上浸水 (戸)	床下浸水 (戸)	宅地浸水面積 (ha)
S57.9.10 ~ 9.13	豪雨、台風18号	182	7	322	9.1
S61.8.2 ~ 8.10	台風10号、豪雨	170	0	69	0.056
S62.9.6 ~ 9.7	豪雨	58	1	8	0.002
H2.8.9 ~ 8.11	台風11号	119	0	5	0.005
H3.8.11 ~ 8.13	豪雨	56	2	16	0.002
H3.8.19 ~ 8.24	台風12号、豪雨	161	2	29	0.002
H8.7.15	豪雨	37	0	14	0.091
H10.8.25 ~ 8.31	豪雨	137	5	147	4.82

* 雨量は、気象庁館林観測所の2日雨量（群馬県気象月報）

* 被害は、水害統計（国土交通省）

第3節 河川の利用及び流水の正常な機能の維持に関する事項

邑楽・館林圏域における河川の水利用は主に農業用水である。そのほとんどが、利根川、渡良瀬川に水源を求めており、渡良瀬川から太田頭首工、邑楽頭首工により圏域北部に、利根川から利根大堰の邑楽用水路等により圏域南部に用水供給を行っている。取水した用水の一部は、休泊川、藤川、多々良川、新堀川などの河川に流入させ再び取水する形態となっている。

このような河川の水利用の状況において、圏域の各河川の平常時の流況は、利根川、渡良瀬川からの用水供給が多い夏期においては、比較的良好であるが、用水供給が減少する冬期においてはあまり良くない状況である。

今後の邑楽・館林圏域の河川の水利用は、農地の増加は予想されず、また工業用水、生活用水などの都市用水についても、利根川、渡良瀬川に求めていることから、大きな変化（用水の増加）は期待できない。

第4節 河川環境の整備と保全に関する事項

邑楽・館林圏域において、水質について類型指定され環境基準が定めてある河川は、休泊川、谷田川、鶴生田川の全域でC類型（BOD値5mg/l以下）となっている。休泊川、谷田川、鶴生田川での水質を河川の汚濁の代表的な指標であるBOD値で見ると何れも10mg/l程度であり、環境基準を達成できていない。これら3河川は、ここ数年の水質調査の結果が常に群馬県のワースト5に入っている。また、他の河川についても水質調査の結果は、BOD値であまり良くない状況である。このため地域住民は、河川の水質に対して関心が高くなっている。

鶴生田川では、「水環境緊急行動計画（清流ルネッサンス21）」を策定しており関係機関や市民と連携を図った水質浄化対策を行っている。河川事業としては、多々良沼からの浄化用水の導水や礫間接触浄化施設の整備を行っている。一方、その他の河川では特に対策を行っておらず、関係機関と連携した水質浄化対策が必要である。

自然環境としては、多くの池沼、湿原や河川に豊かで特色ある生態系が存在している。圏域東部の谷田川下流部や海老瀬川には、エノキ、アカメヤナギなどの河畔林が見られ、水際などには、ヨシ、オギが繁茂し動物や昆虫の生息基盤を形成している。また、河川に隣接する、^{ひじまりいけ}肘曲池、^{びるたいけ}蛭田池、^{てんじんいけ}天神池などの池沼は、河川と一体となった動植物の生息・生育環境となっており、肘曲池には、サンショウモが群生し、水郷公園付近の谷田川のヨシ群落の中にはタチスミレも点在している。谷田川の中流部から上流部や新谷田川、近藤川、新堀川沿いには、水田が広がり田園風景となっている。それら河川のほぼ全域に、オギ、セイタカアワダチソウが見られ、大きな群落も形成している。圏域中央部の邑楽台地を流れる鶴生田川の一部である城沼は、夏季には、アオコの発生がみられる富栄養化した沼である。かつて治水対策として垂直な護岸や沼の浚渫を実施したが、近年では、自然豊かな水辺とするため、多々良沼から浄化用水を導水し、護岸の緩傾斜化を行い、ヨシ、ガマ、マコモなどの植物が復元されつつある。また、邑楽台地のもう一つの沼である多々良沼は、多々良川の一部であり、東毛地域最大の池沼である。多々良沼から逆川沿いの南側の台地は、古砂丘が形成されいて、アカマツ林と共に独特な景観を示している。多々良沼は、かつて水生生物の宝庫と呼ばれ、タタラカンガレイなどの地域固有の植物や淡水海綿類、ムジナモなどの生育地として知られていた。最近では、ハクチョウの集団飛来地として有名である。市街地を流れる休泊川、孫兵衛川、鶴生田川は、コンクリートによる2面張の護岸が整備されており、動植物の生息・生育環境としては厳しい環境となっているが堆積土砂には、ヨシやマコモが生育している。生息魚類としては、圏域内のいずれの河川も傾向は同じで、コイ、ゲンゴロウブナ、ギンブナ、モツゴなど温水性（冷水性）の魚種が多く確認され

ている。本圏域の特徴的な魚種として、スズキやボラといった回遊魚、県内の減少魚種であるキンブナやメダカ、及び捕食性の外来種であるブラックバスやブルーギルが確認されている。また、本圏域は県内でも多くの魚種が生息している地域で、圏域内では29種が確認されている。

河川の利用としては、谷田川の水郷公園、城沼のつつじが岡公園、多々良沼公園など、貴重な自然空間やオープンスペースとして市民の利用のみならず、観光名所ともなっている。また、谷田川、城沼、多々良沼などでは漁業権も設定され、多くの釣り人たちで賑わっている。

また、河川への市民の関心も高く、多くの市民団体が河川美化、水質保全などを目的とした活動を行っている。

第3章 河川整備計画の目標に関する事項

第1節 計画対象区間及び計画対象期間

- ・計画対象区間は、邑楽・館林圏域の県が管理する一級河川のうち、表3-1に示す区間とする。
- ・計画対象期間は、今後30年間とする。なお、社会状況、災害の発生状況等に応じて、適宜見直しを行うこととする。

表3-1 計画対象区間

河川名	計画対象区間	延長
板倉川	昭和橋(町道)から二ツ橋(町道)まで	約2,400 m
海老瀬川	大杉橋(町道)から渡良瀬川合流点まで	約600 m
休泊川	泉大橋(国道354号)から榎戸橋(県道)まで	約3,800 m
多々良川	堀田橋(県道)から箕の子橋(町道)まで	約2,900 m
孫兵衛川	中野橋(県道)から篠塚橋(国道354号)まで	約1,780 m
鶴生田川	尾曳橋(市道)から2号橋(国道122号)まで	約2,600 m
新堀川導水路	利根川合流点から谷田川合流点まで	約1,570 m
谷田川	八間樋橋(町道)から蛭田橋(町道)まで	約 1,700 m

1,450 m

第2節 洪水による災害の発生防止又は軽減に関する事項

- ・邑楽・館林圏域の河川において、昭和57年9月の台風18号及び昭和61年8月の台風10号と同程度の降雨(概ね10年~20年に1回程度発生する降雨)により発生すると予想される浸水被害を軽減することを目標とする。ただし、表3-2に示す市街地については、概ね30年に1回程度発生すると予想される浸水被害を軽減することを目標とする。

表3-2 圏域内の市街地

流域名	河川名	対象地域
谷田川	鶴生田川	館林市街地
休泊川	休泊川	大泉市街地
板倉川	板倉川、海老瀬川	板倉ニュータウン

第3節 河川の適正な利用及び流水の正常な機能の維持に関する事項

- ・ 邑楽・館林圏域の河川の流量は、利根川、渡良瀬川から取水する各用水の供給に影響されることから、各用水の取水量や取水系統等を調査し、また河川においては、流量観測を継続して実施し、河川の水利用、景観、水質、動植物の生息・生育を配慮した流量を定めるため今後慎重に検討して行く。

第4節 河川環境の整備と保全に関する事項

- ・ 湿地性の動植物が生息・生育している水辺を可能な限り保全・再生することとし、自然を活かしながら水質浄化にも効果のある植物（ヨシ、柳など）の植栽や粗朶工など水辺環境の整備を行う。なお、施工する工法及び実施区間については、地域住民や専門家と協議しながら実施する。
- ・ 景観や親水性など調和のとれた河川空間の整備を行い、人と河川とのふれあいの場を整備するものとする。特に人々が集まる施設が隣接する河川においては、施設と一体となった利用が行えるように施設管理者や地域住民と連携した河川整備を行う。
- ・ 河川の水質や河川空間を良好に保つため、下水道、環境部局などの関係機関及び地域住民やNPO、ボランティア団体及びそれらで構成する協議会などとの連携を図り、河川の浄化対策、住民の意識啓発のための施策、環境美化活動の促進等を行う。

第4章 河川整備の実施に関する事項

第1節 河川工事の目的及び種類

洪水時における河川の水位を低下させ、目標とした流量を安全に流下させるため、河道を拡幅するとともに、洪水調節池を整備する。また、内水による浸水被害を軽減させるため、国、関係市町、関係機関と連携して、排水機場や洪水調節池の整備、河川、水路の拡幅を図るものとする。なお、渡良瀬川流域の農地への溢水、湛水被害を防止する国営総合農地防災事業渡良瀬川中央地区計画との整合を図っている。

また、工事の実施に際しては、河川の水利用の現状を調査し支障なく適正な水利用ができるよう、また水辺環境に配慮し、人々が川とふれあうことのできるよう考慮する。

第2節 河川工事の施行の場所及び設置される河川管理施設の機能の概要

河川工事の施行の場所及び設置される河川管理施設の機能の概要は次の通り。

位置図

S=1:50,000

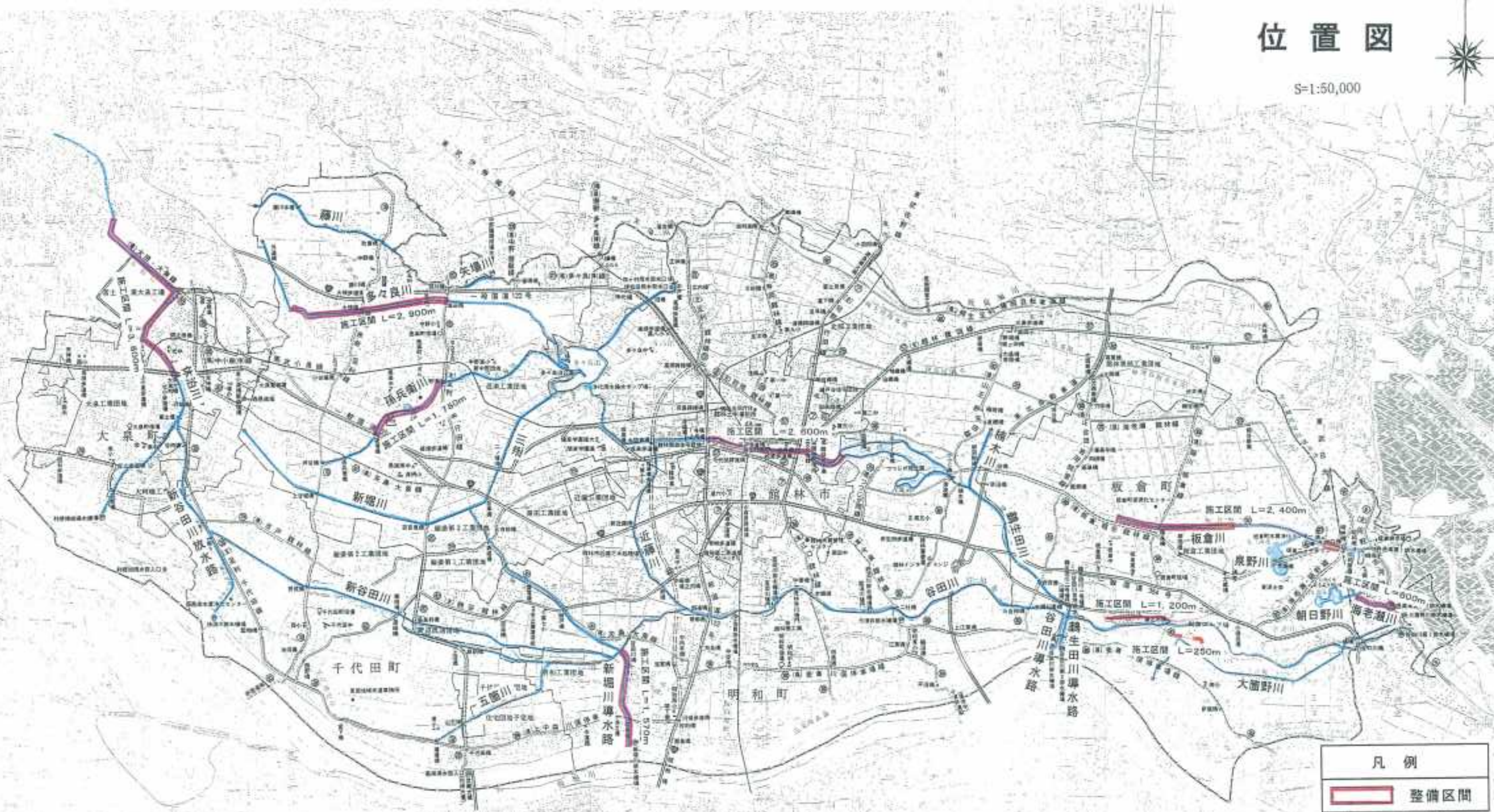

凡例	
	整備区間

[板倉川及び海老瀬川]

板倉ニュータウン建設等流域内の開発が進んでおり、新たに形成される市街地の浸水被害を軽減するため、河道の拡幅及び排水機場の整備を実施する。

改修断面は、親水性や植物の生育等に配慮した 1 : 2 . 0 勾配の土羽を基本とし、護岸は構造物付近等必要な箇所のみとして自然豊かな水際の整備に努める。

板倉川	施工区間	昭和橋(町道橋)～ニッ橋(町道橋)
	延長	L = 2,400 m (L = 350 m + L = 2,050 m)
	整備内容	築堤工、河道掘削工、護岸工 新タライ排水機場(3.0 m ³ /s)、橋梁架け替え
海老瀬川	施工区間	大杉橋(町道橋)～渡良瀬川合流点
	延長	L = 600 m
	整備内容	築堤工、河道掘削工、護岸工、 邑楽東部第二排水機場(20.0 m ³ /s)、橋梁架け替え

板倉川 (共栄橋上流50m地点)

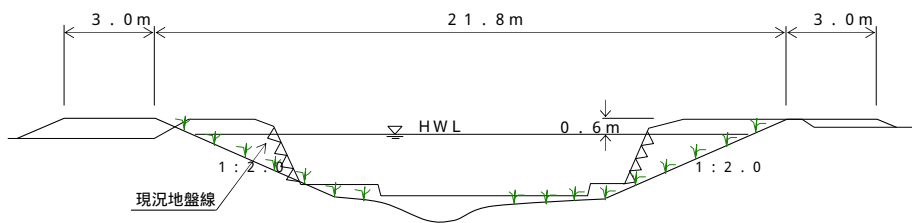

海老瀬川 (大杉橋上流130m地点)

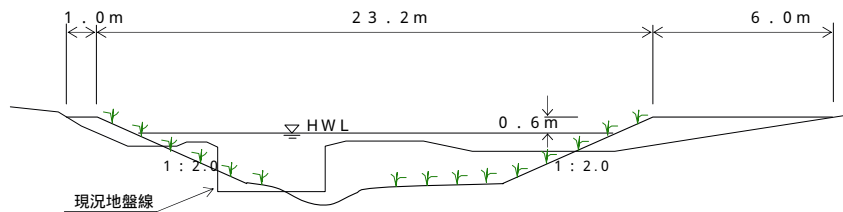

横断図

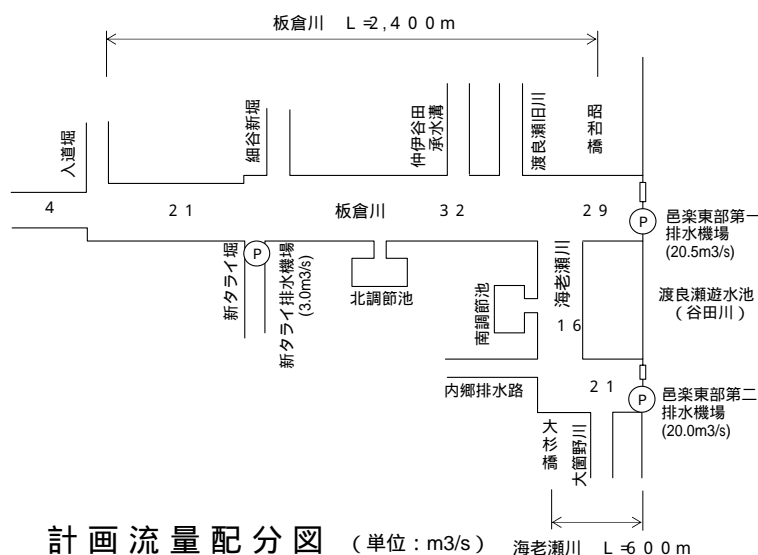

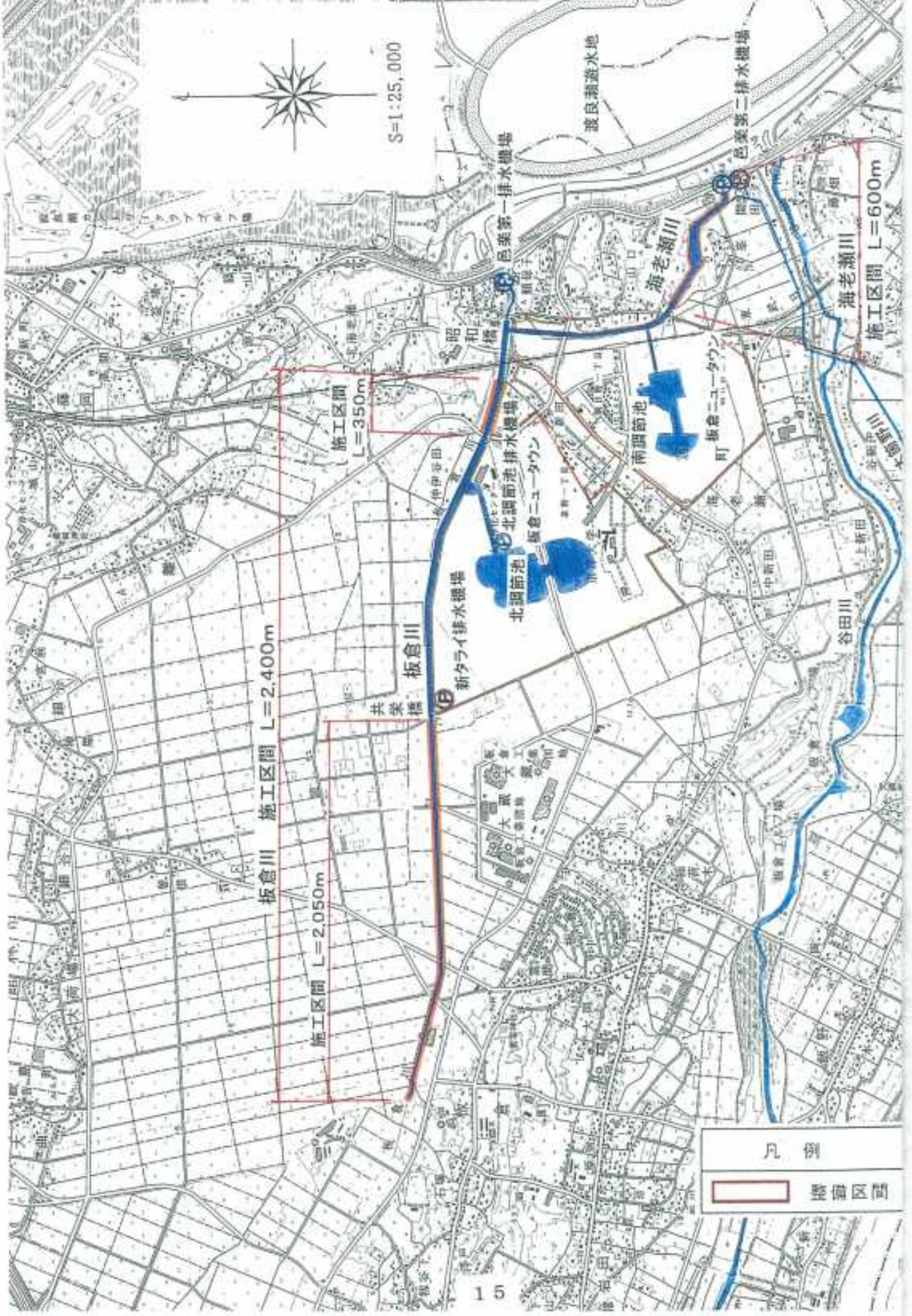

板倉川 施工区画 L=2.400m

施工区画 L=2.050m

施工区画 L=350m

海老瀬川 施工区画 L=600m

凡例

■ 建設区画

[休泊川]

休泊川では、河積（川の断面積）が小さく、宅地・農耕地等に浸水被害が発生しているため、関連する道路事業とも連携を図りながら河道の拡幅を実施する。

なお、整備にあたっては既設のポンプ施設と整合を図りつつ整備計画断面を段階的に整備する。

改修にあたっては、地被植物が生えやすい多孔質なブロック等を使用するとともに、みお筋をつくるなど自然豊かな水際の整備に努める。

施工区間 泉大橋（国道354号）～榎戸橋（県道烏山竜舞線）下流
 延 長 L = 3,800 m
 整備内容 河道掘削工、護岸工、橋梁架け替え

富士重工業横（東毛広域基幹道路隣接区間）

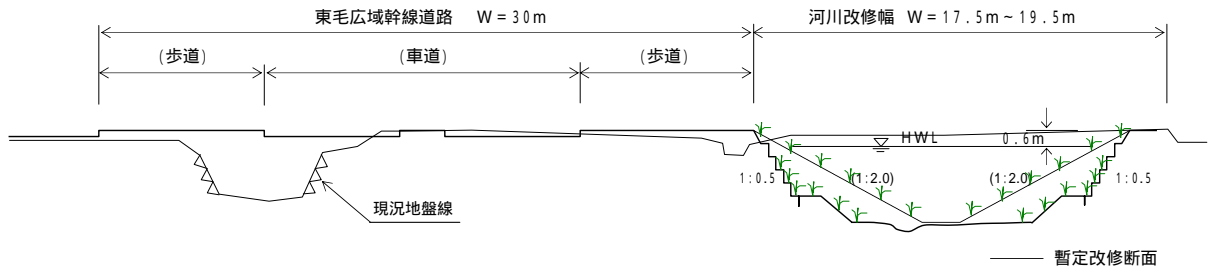

横 断 図

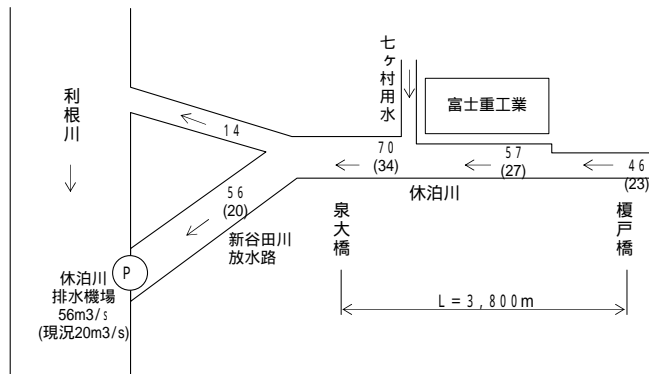

計画流量配分図 (単位:m³/s)



S=1:25,000

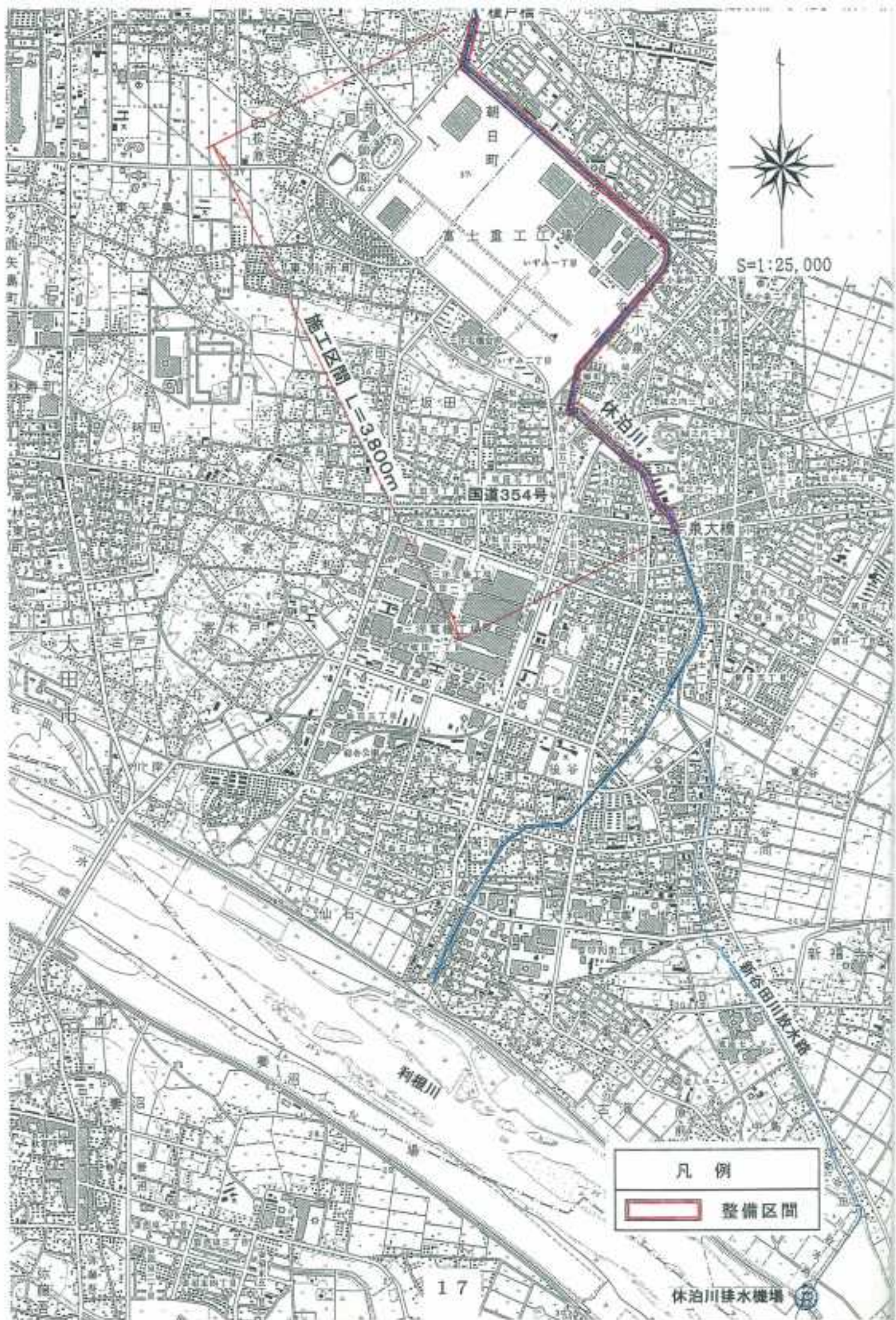

施工区間 L=3.800m

休治川

富士重工工場

国道354号

泉大橋

大田川

新谷田川取水路

凡例	
	整備区間

[多々良川]

多々良川の堀田橋（足利邑楽行田線）より上流は、河積（川の断面積）が小さく、宅地・農耕地等に浸水被害が発生しているため、河道の拡幅を実施する。

改修断面は、親水性や植物の生育等に配慮した1：2.0勾配の土羽を基本とし、護岸は構造物付近等必要な箇所のみとする。また、みお筋をつくるなど自然豊かな水際の整備に努める。

施工区間	堀田橋（県道足利邑楽行田線） ～ 箕の子橋（町道橋）
延長	L = 2,900 m
整備内容	築堤工、河道掘削工、護岸工、橋梁架け替え

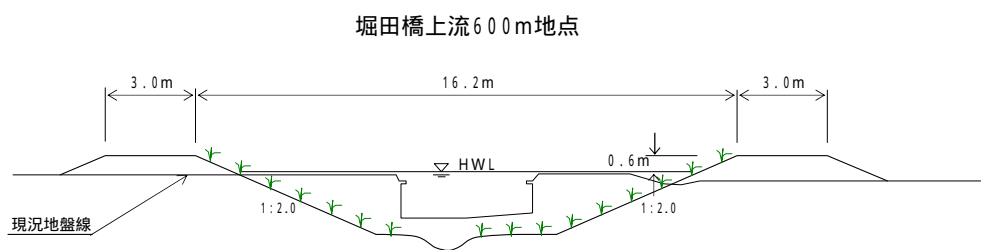

横断図

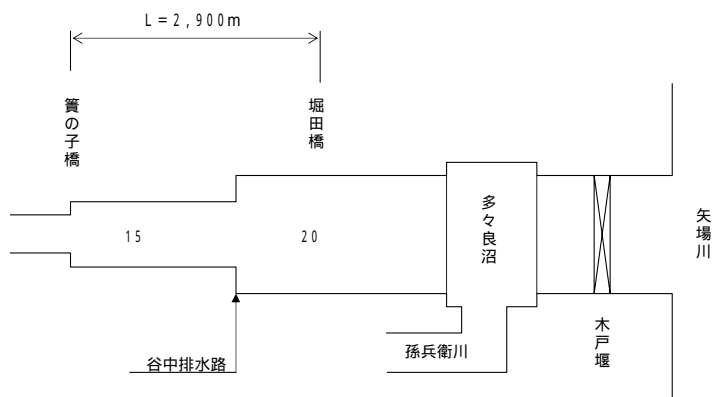

計画流量配分図 (単位:m³/s)

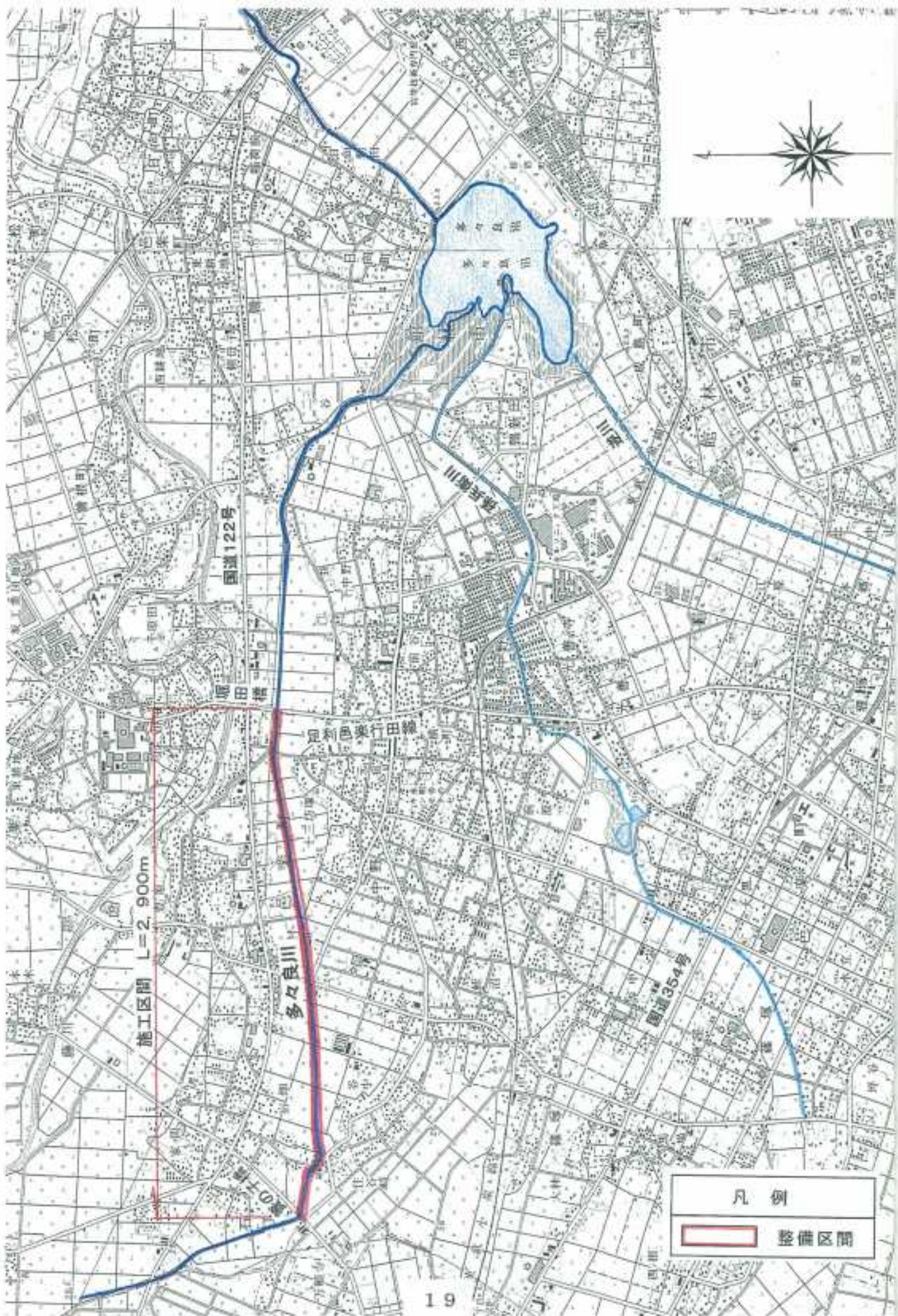

施工区間 L=2,900m

多々良川

凡例

整備区間

[孫兵衛川]

孫兵衛川の中野橋（足利邑楽行田線）より上流は、河積（川の断面積）が著しく狭小で住宅地、農耕地等に浸水被害が発生しているため、河道の拡幅を実施する。

改修断面は、中野橋から上流約230m間は住宅団地内であるため、地被植物が生えやすい多孔質なブロック等を使用するとともに、上流部は邑楽町の公園整備事業等と連携し、親水性や植物の生育等にも配慮した1：3.0勾配の土羽を基本とし、護岸は構造物付近等必要な箇所のみとする。また、みお筋をつくるなど自然豊かな水際の整備に努める。

施工区間	中野橋（県道足利邑楽行田線）～篠塚橋（国道354号）
延長	L = 1,780 m
整備内容	築堤工、河道掘削工、護岸工、橋梁架け替え

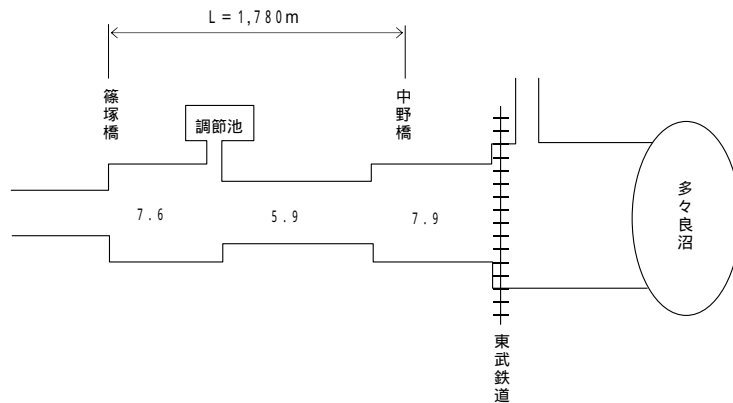
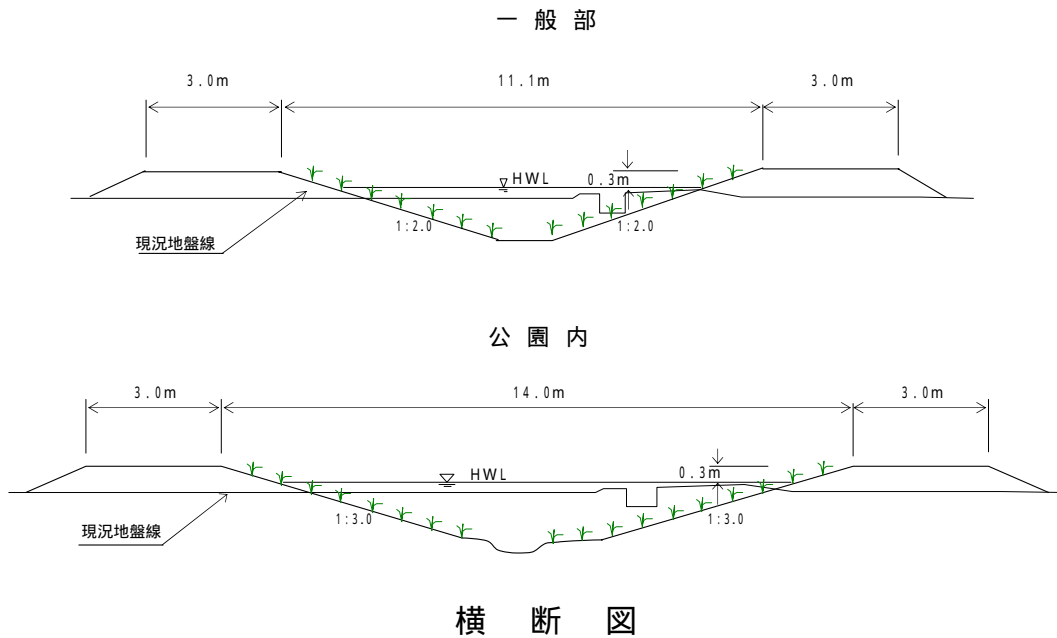

計画流量配分図 (単位:m³/s)

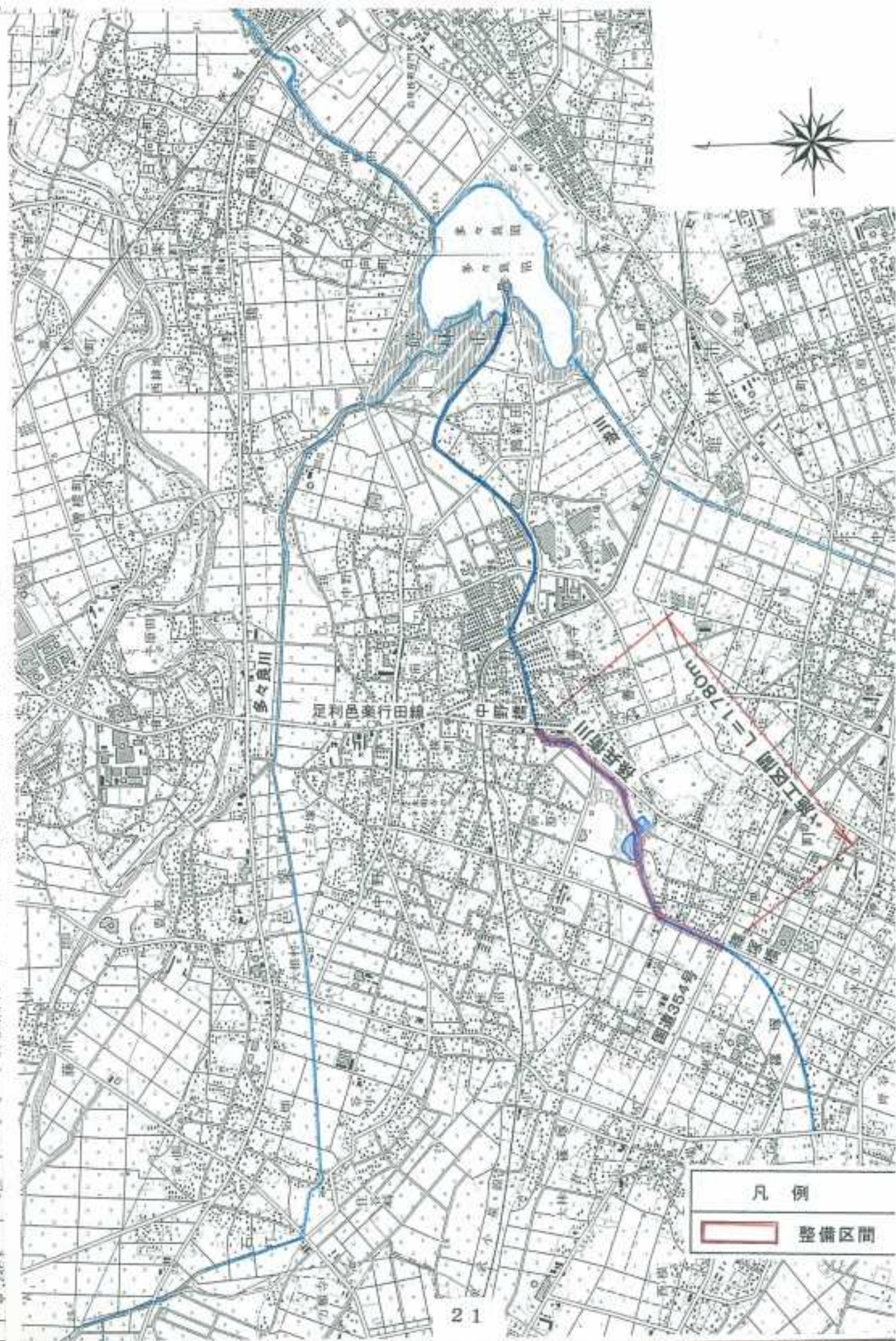

凡例

整備区間

[鶴生田川]

鶴生田川流域では、宅地や農耕地等に浸水被害が頻発していたため、昭和40年代より河道の拡幅や放水路建設、城沼の浚渫による治水容量の確保等を実施してきたが、さらに河道の河床掘削を実施することにより河積（川の断面積）を拡大する。

また、河床掘削により併せて川底に堆積している底泥を排除して、本川及び流入先の城沼における水質改善を図る。

施工区間	尾曳橋（市道橋）～2号橋（国道122号）
延長	L = 2,600m
整備内容	河床掘削工

五号橋(佐野行田線)上流60m地点

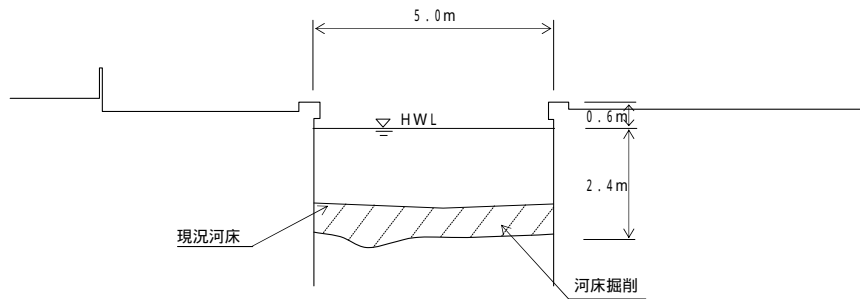

横断図

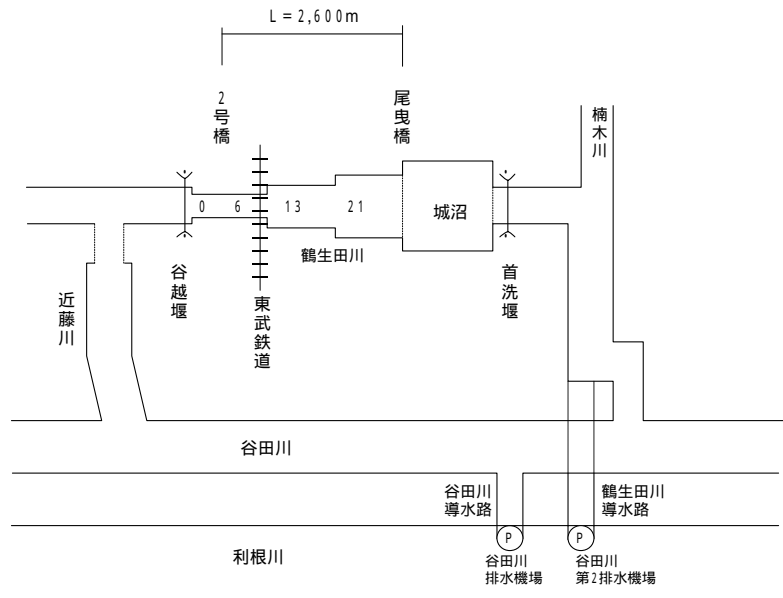

計画流量配分図 (単位:m³/s)

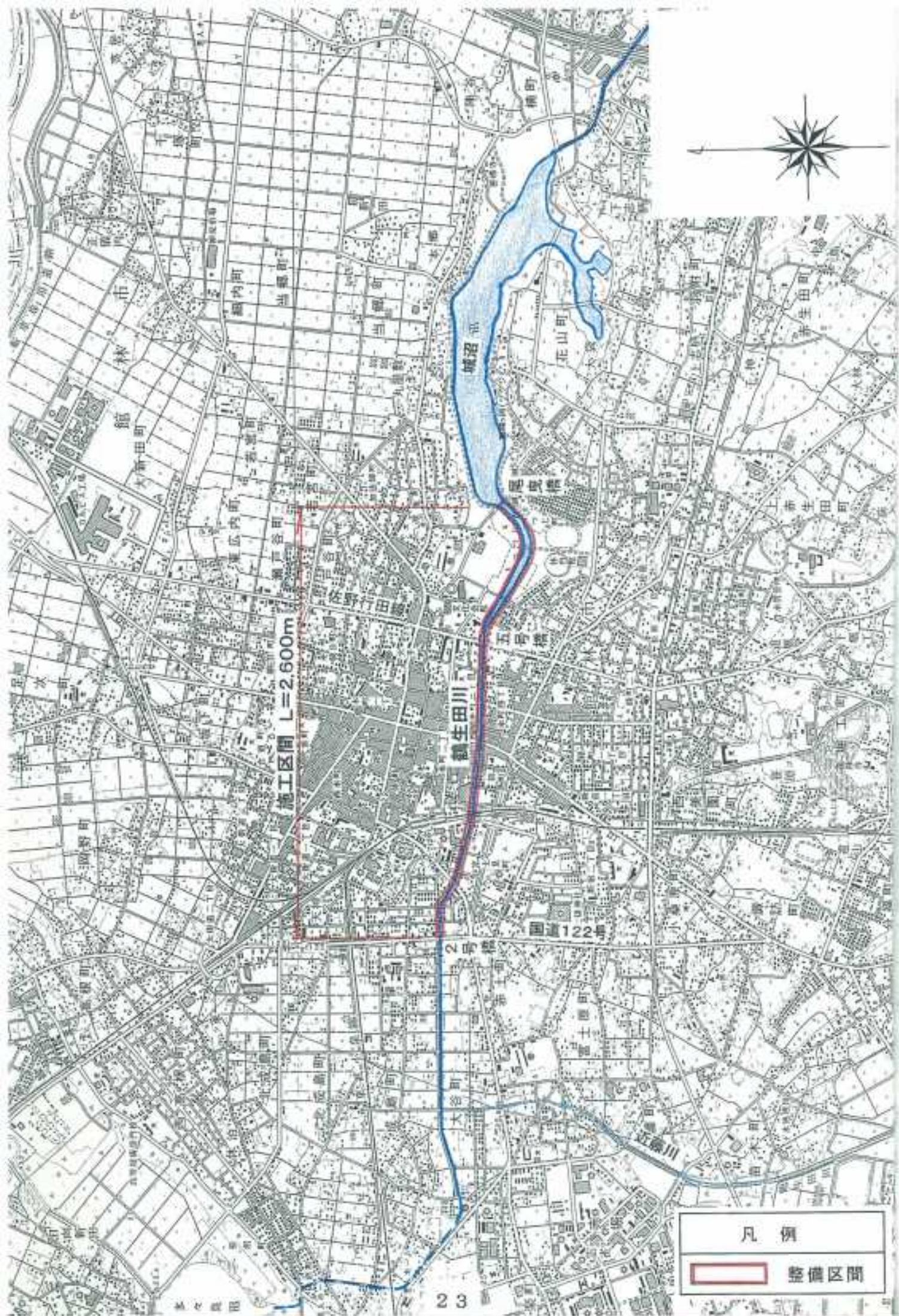

施工区間 L=2,600m

鶴生田川

2号橋

国道122号

凡例

整備区間

[鶴生田川水質浄化対策]

館林市の市街地を流下し、本圏域の中でも特に水質汚濁の著しい鶴生田川において、関係機関や市民と連携を図りながら水質浄化対策を実施してきている。

河川事業としては浄化用水の導入、鶴生田川の礫間接触浄化施設、城沼の底泥浚渫等を実施してきており、さらに鶴生田川本川の底泥浚渫、城沼の植生浄化施設等を実施する。

鶴生田川における水質浄化対策

水質浄化対策		事業内容
河川事業	浄化用水の導入	希釈効果による水質改善を図るため、多々良沼から浄化用水を導入(冬期:0.5m ³ /s, 夏期:0.25m ³ /s)
	鶴生田川礫間接触浄化施設	BOD及びリン削除のため、直接浄化施設を建設(処理量 0.15m ³ /s)
	底泥浚渫	富栄養化防止のため、城沼及び鶴生田川において川底に堆積している底泥を浚渫
	植生浄化施設	城沼に植生浄化施設及び浮島を設置
	アオコ対策事業	アオコ除去のため、水質浄化技術を導入
	河川美化看板の設置	鶴生田川沿川に河川美化看板を設置
河川事業以外の取り組み		公共下水道整備事業、合併処理浄化槽設置整備事業、広報活動等

概要図

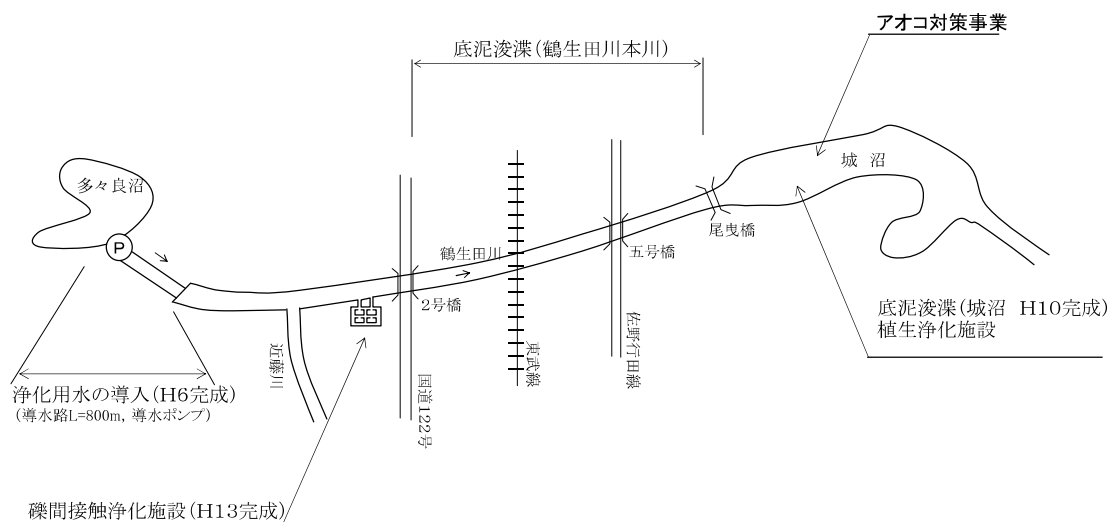

[新堀川導水路]

新堀川導水路は、新堀川流域等の浸水被害を軽減するため新堀川排水機場とともに整備されたが、導水能力が不足することから新堀川上流部で農耕地等に浸水被害が発生している。このため、既設のポンプ施設と整合を図りつつ整備計画断面を段階的に整備する。

改修にあたっては、地被植物が生えやすい多孔質なブロック等を使用する。

施工区間 利根川合流（新堀川排水機場）～谷田川合流
 延長 L = 1, 570 m
 整備内容 河道掘削工、護岸工、橋梁架け替え

花咲橋上流（利根川上流650m地点）

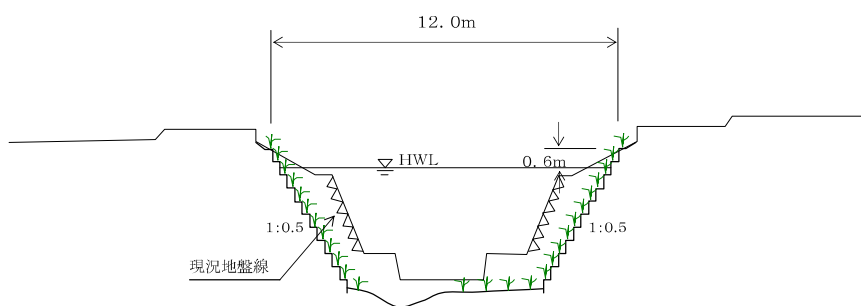

横断図

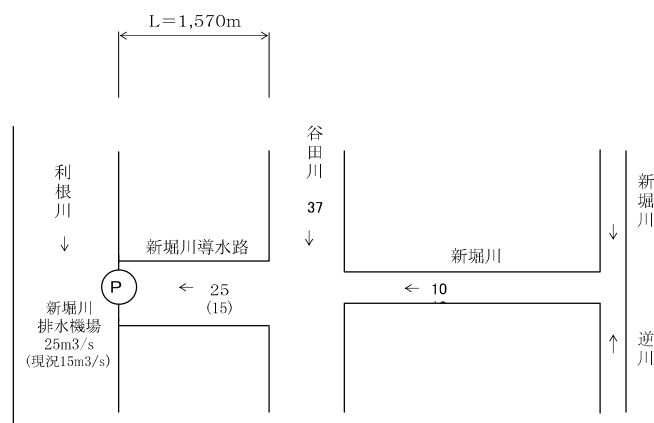

計画流量配分図 (単位:m³/s)



S=1:25,000

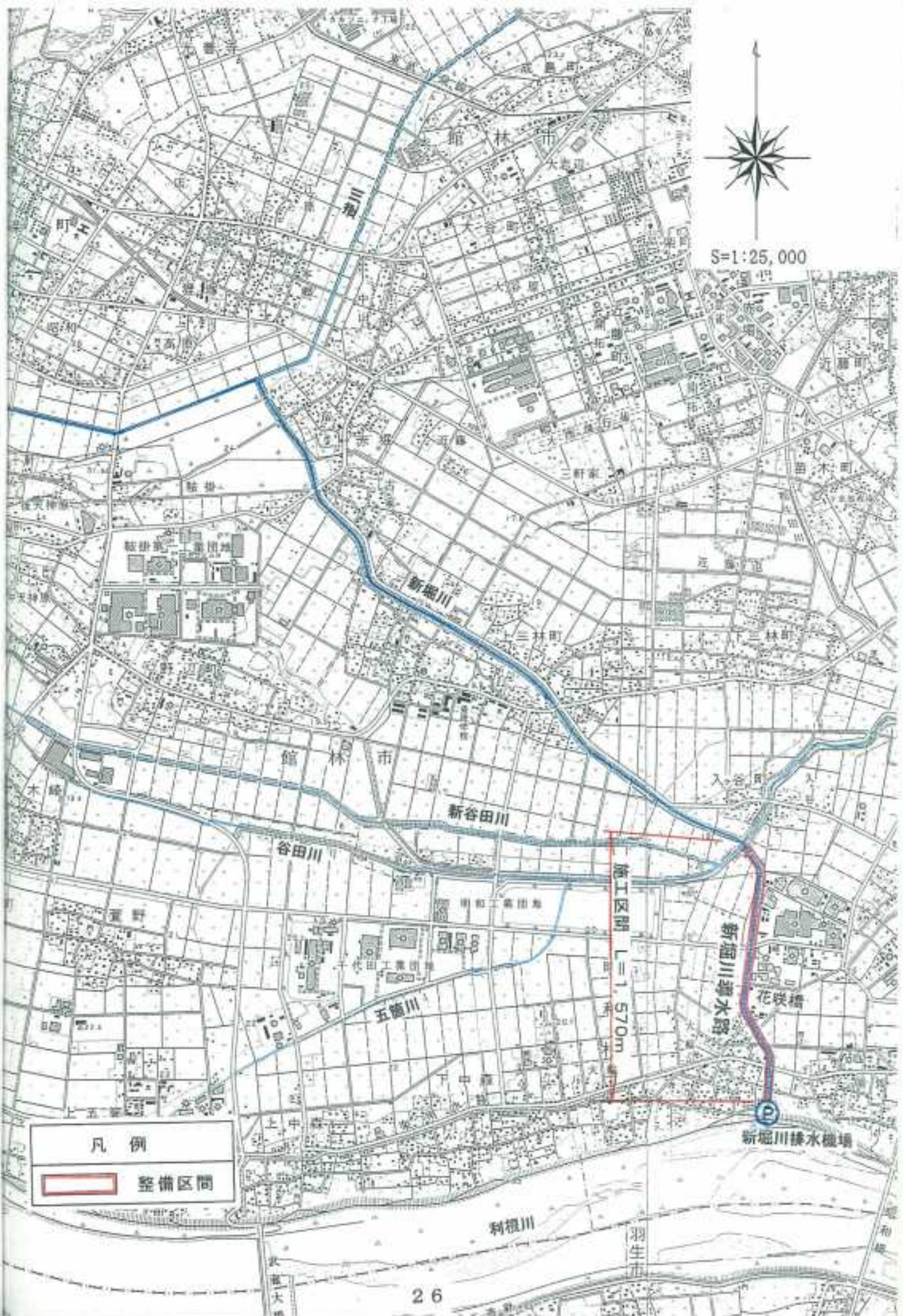

凡例

 整備区間

[谷田川]

谷田川の下流部は、過去の改修により築堤が実施されており、これに腹付け盛土を行い堤防の強化を図るとともに、谷田川河川敷の水郷公園など周辺と一体となった、やすらぎある水辺空間をつくるために側帯（桜づつみ）の整備を板倉町と連携して行う。

施工区間 八間樋橋～蛭田橋

~~延 長 L = 1,700 m~~

~~(L = 1,200 m + L = 90 m + L = 160 m + 250 m)~~

整備内容 側帯工（桜づつみ）、橋梁架け替え

延 長 L = 1,450 m

(L = 1,200 m + L = 90 m + L = 160 m)

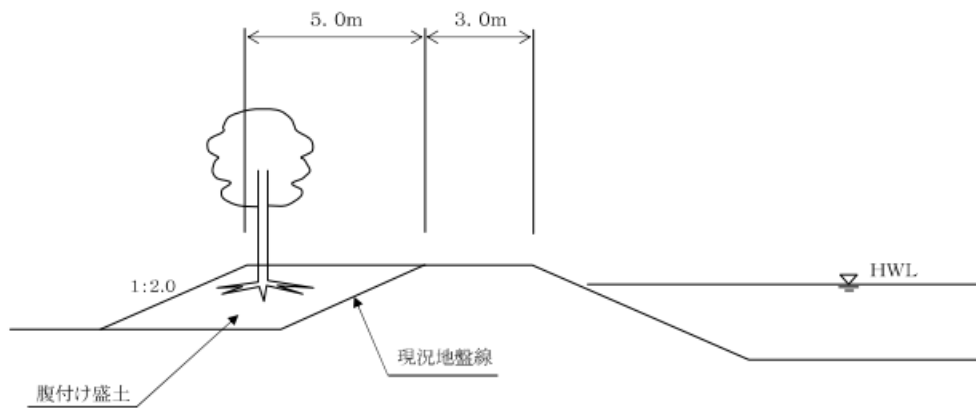

横断図

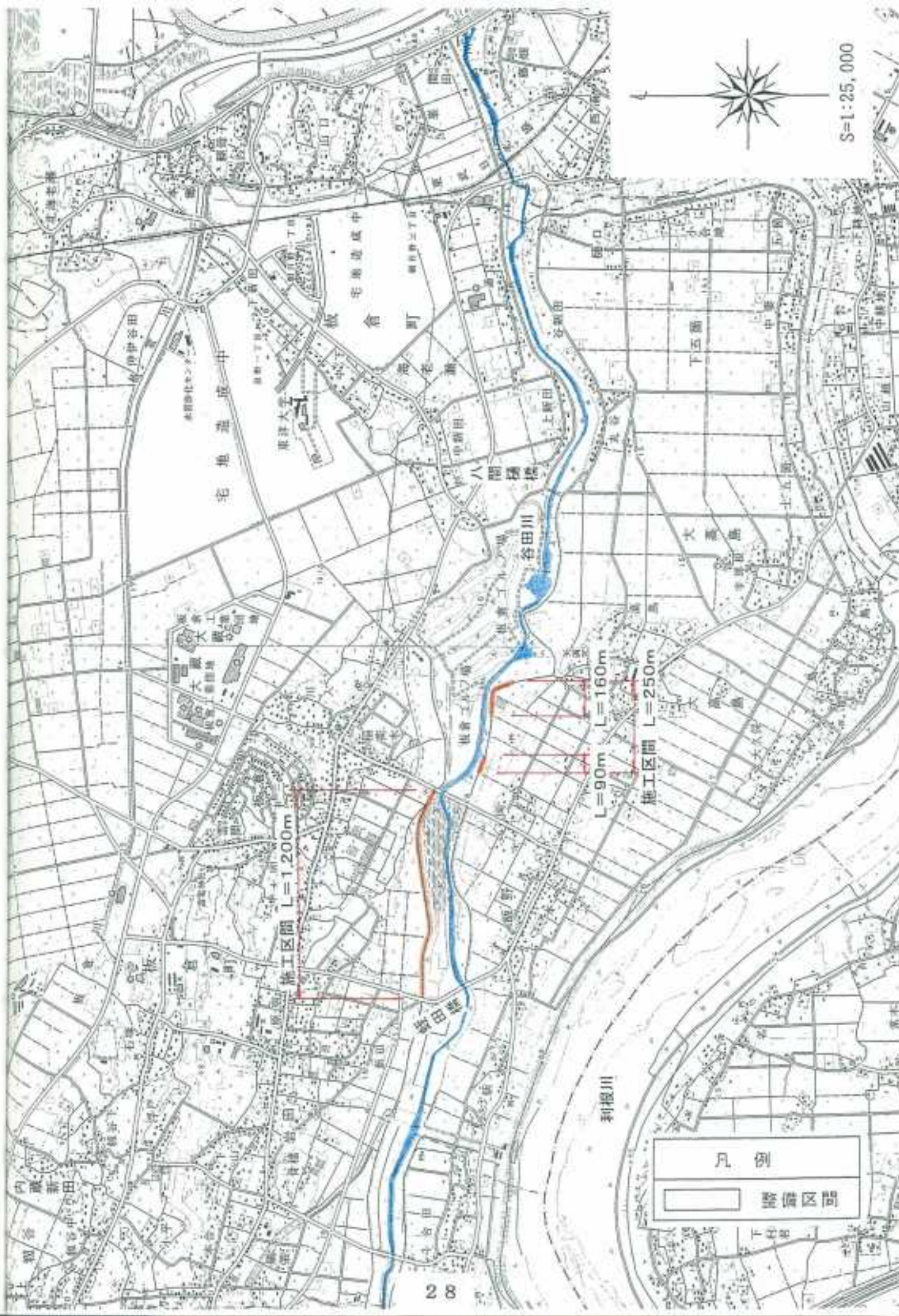

S=1:25,000



宅地造成中
 東洋大学
 飯倉町
 高老橋
 八間橋

谷田川

L=90m L=160m

施工区間 L=250m

施工区間 L=1,200m

凡例

整備区間

イ 洪水警報

平時から、水防団をはじめ行政等に対し、洪水警報の発令箇所を周知するとともに、表層目視等による水防意識の高揚を図るための広報活動を実施し、関係関係者（初動隊員、消防、警察、血行、電力等）との協働体制の確立を図る。

ウ 地震対策

震害庁が発表する震度4以上の場合は、速やかに河川防災委員の早朝に出発した体制を確保し、河川管理施設等の点検を行う。また、河川管理施設等に被害が発生した場合に、速やかに点検復旧作業を実施する。

エ 水質・水害への対策

【水質・水害の防止】

地域住民や関係県部局との連携のもと水質、水害の監視を行う。

【水質汚染防止】

川原整備と連携を図り、雨水浸透の旨、生活排水を川に流さないよう呼びかけなど啓発活動を行う。

【水質汚染への対策】

有害物質が河川に流出する水害事故は、人命・生産物と河川環境のみならず、水利用者にも多大な被害を与える。そのため、平時から関係機関との連携を強化し、事故防止への対策を強化するとともに、事故発生時には迅速に対応し、被害の軽減に努める。

オ 「ゴミ、ごみ、土砂」等による河川環境の防止

関係機関と連携を図り、地域が一体となった生活排水の削減・生活排水の削減、河川環境の保全。関係機関の設置等により、ゴミや土砂、産業廃棄物、土砂、脂質等の不法投棄の未然防止に努めると共に、不法投棄を防止した場合は、発生源を原因者に移去させる。

第5章 河川情報の提供、地域や関係機関との連携等に関する事項

第1節 河川情報の提供に関する事項

(1) 常時の情報提供

インターネット、パンフレット、イベントの開催等により、河川に関する様々な情報の提供を行い、河川整備に関し広く理解を得られるように努める。

(2) 洪水時の情報提供

河川整備目標の実現までには、長期間を要すること、また、計画を上回る規模の降雨が発生する可能性もあるため、降雨の状況や河川水位の情報をリアルタイムで収集し、関係機関や地域の住民に提供することにより水防活動等の対策の支援を迅速に行い浸水被害の軽減を図る。

第2節 地域や関係機関との連携等に関する事項

(1) 常時の連携

河川整備の実施にあたっては、国の河川事業、総合農地防災事業、下水道事業、流域市町の排水事業等の流域内の関連事業と連携を図る。さらに、流域全体を視野に入れて適正な河川の管理を行うため、開発行為や土地利用について流域市町や関係機関と連携を図る。

また、良好な河川環境を保全して行くために、流域の住民の理解と協力がなくてはならないことから地域住民との連携、協力体制の確立に努める。

油等の流出による水質事故が発生した際は、事故状況の把握、関係機関への連絡、被害の拡大防止措置、河川や水質の監視、事故処理などを迅速に原因者や関係機関と協力して行う。

(2) 洪水時の連携

河川管理者と防災関係機関（報道機関、消防、警察、通信、電力等）との防災情報伝達に努める。

利根川水系邑楽・館林圏域 河川整備計画

参考資料

- ・流域区分図
- ・浸水被害図(雨量状況)
- ・水循環図
- ・現況水質経年変化
- ・河川環境情報図
- ・国営総合農地防災事業

平成16年2月
群馬県河川課

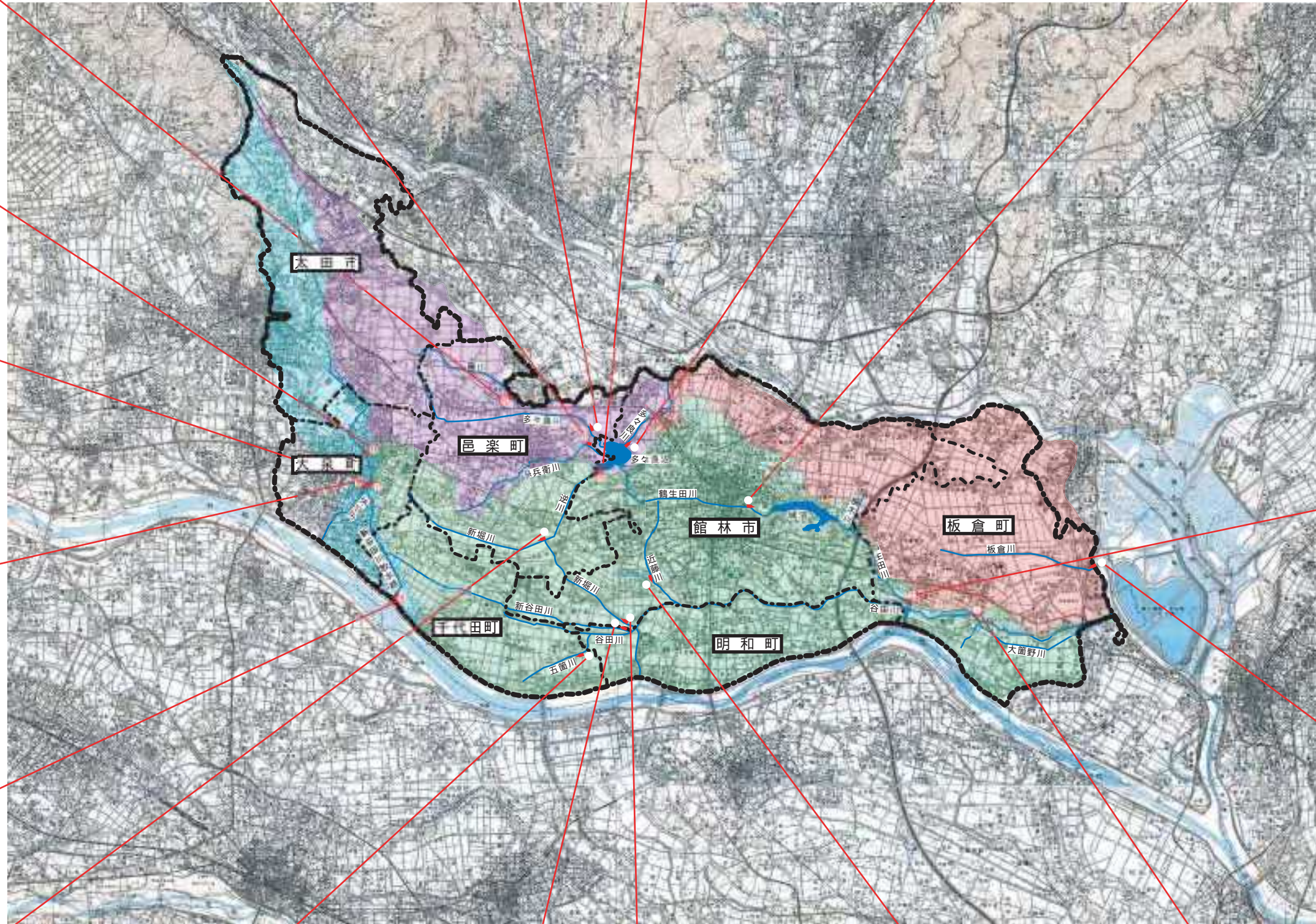

凡 例	
	: 谷田川流域
	: 板倉川流域
	: 休泊川流域
	: 多々良川・藤川流域
	: 圏域界
	: 市町村界

河川名	延長 (m)
谷田川	20,250
谷田川放水路	455
鶴生田川	9,479
鶴生田川放水路	550
精木川	1,200
近藤川	3,500
新堀川	8,500
新堀川放水路	1,570
新谷田川	9,830
新谷田川放水路	1,500
池川	2,990
五箇川	2,300
大箇野川	5,680
板倉川	4,535
多々良川	8,730
孫兵衛川	5,070
藤川	4,380
休泊川	5,300



邑楽・館林圏域概況図

昭和57年9月,平成10年8月 洪水による浸水状況

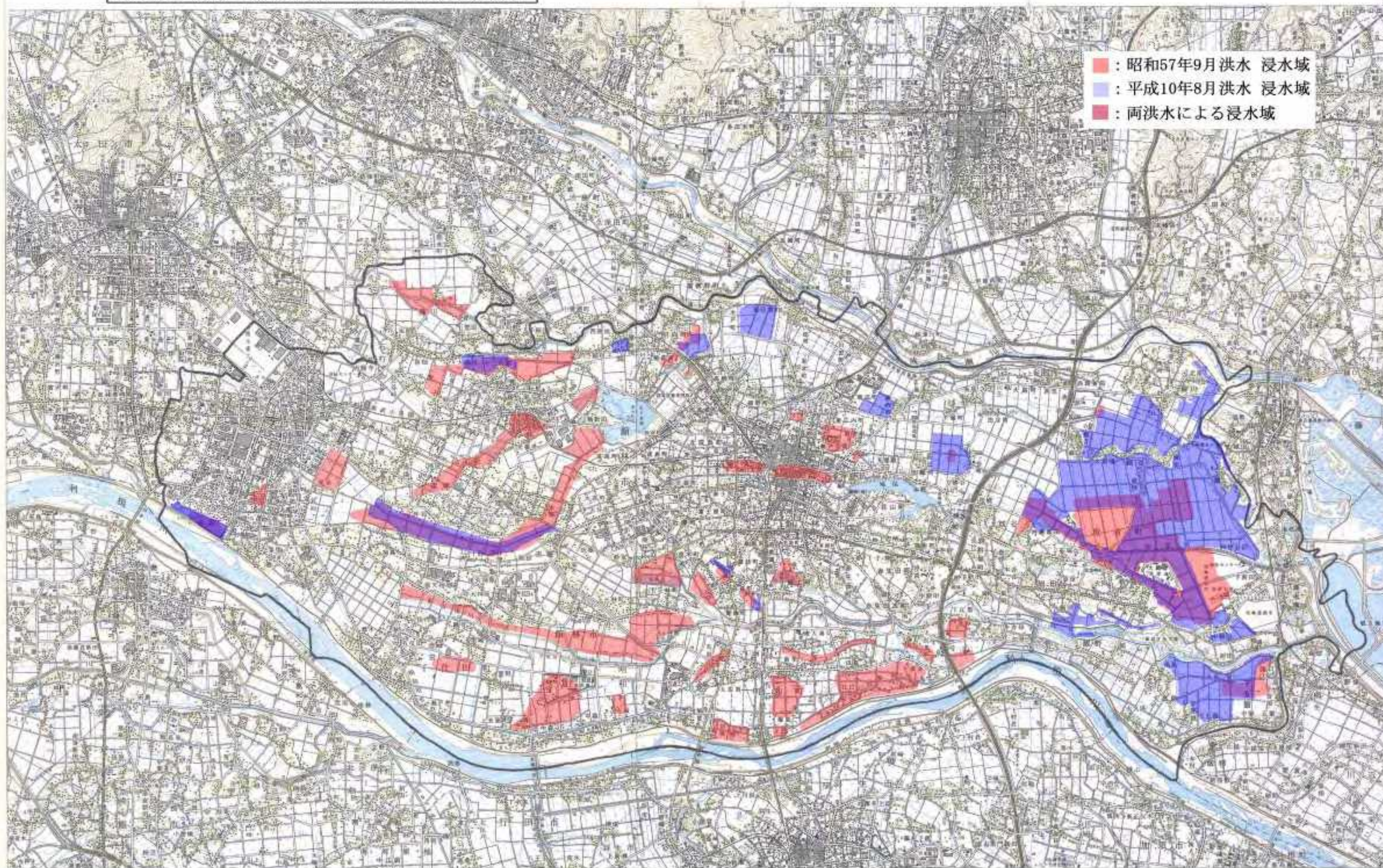

昭和57年9月 洪水による浸水状況



① 国道354号東大橋上流



② 中野団地の浸水状況



図 昭和57年9月洪水の降雨ハイト

表 水害実績
 昭和57年9月10～13日(関東地区合計)

浸水面積	910 a
床上浸水家屋数	7棟
床下浸水家屋数	322棟
一般資産被害額	107,806千円
公共土木被害額	190,853千円

出典: 水害統計(建設省河川局)



③ 足利・越前・行田線 船田橋上流



④ 谷田川と新堀川合流点

矢場川 国道122号 多々良川 東武小泉線 谷田川 新堀川 板倉川 板倉遊水地

平成10年8月 洪水による浸水状況



① 住宅地の浸水



② 道路浸水



図 平成10年8月洪水の降雨ハイト

表 水害実績
平成10年8月27～30日(關津市町合計)

浸水面積	482 ㍍
床上浸水家屋数	5 棟
床下浸水家屋数	147 棟
一般資産被害額	268,284 千円
公共土木被害額	451,125 千円

出典: 水害統計(建設省河川局)

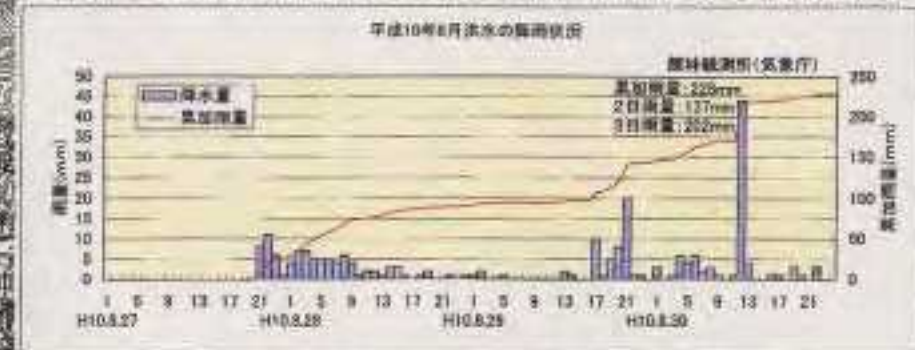
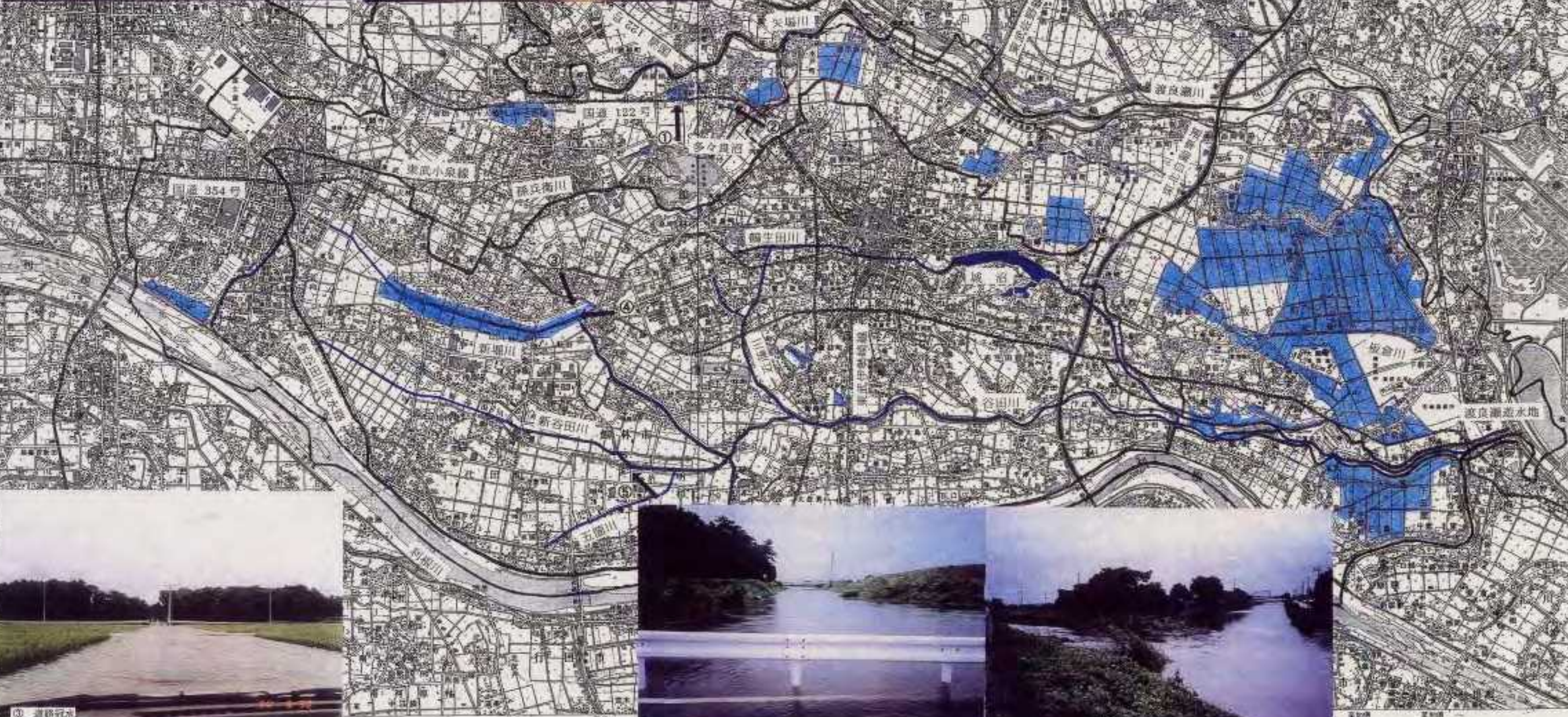

③ 道路冠水



④ 新堀川と津川の合流地点



⑤ 谷田川と新谷田川合流地点

太田頭首工 (渡良瀬川)
21.030 m³/s

凡 例	
●	水利権
—	主要な堰
□	かんがい取水量 (m ³ /s)
—	幹線水路・主要排水路



図2.2.1 邑楽・館林圏域の水循環図



水質測定結果 (平成11年度公共用水域水質測定結果)

河川名	地点名	類型	pH	BOD (mg/l)	SS (mg/l)	D0 (mg/l)	大腸菌群数 (MPN/100ml)
谷田川	合の川橋	C	7.5	10.0	17.9	6.6	74,967
鶴生田川	岩田橋	C	7.8	10.0	25.8	9.9	836,867
休泊川	泉大橋	C	7.3	8.4	14.2	7.2	80,500

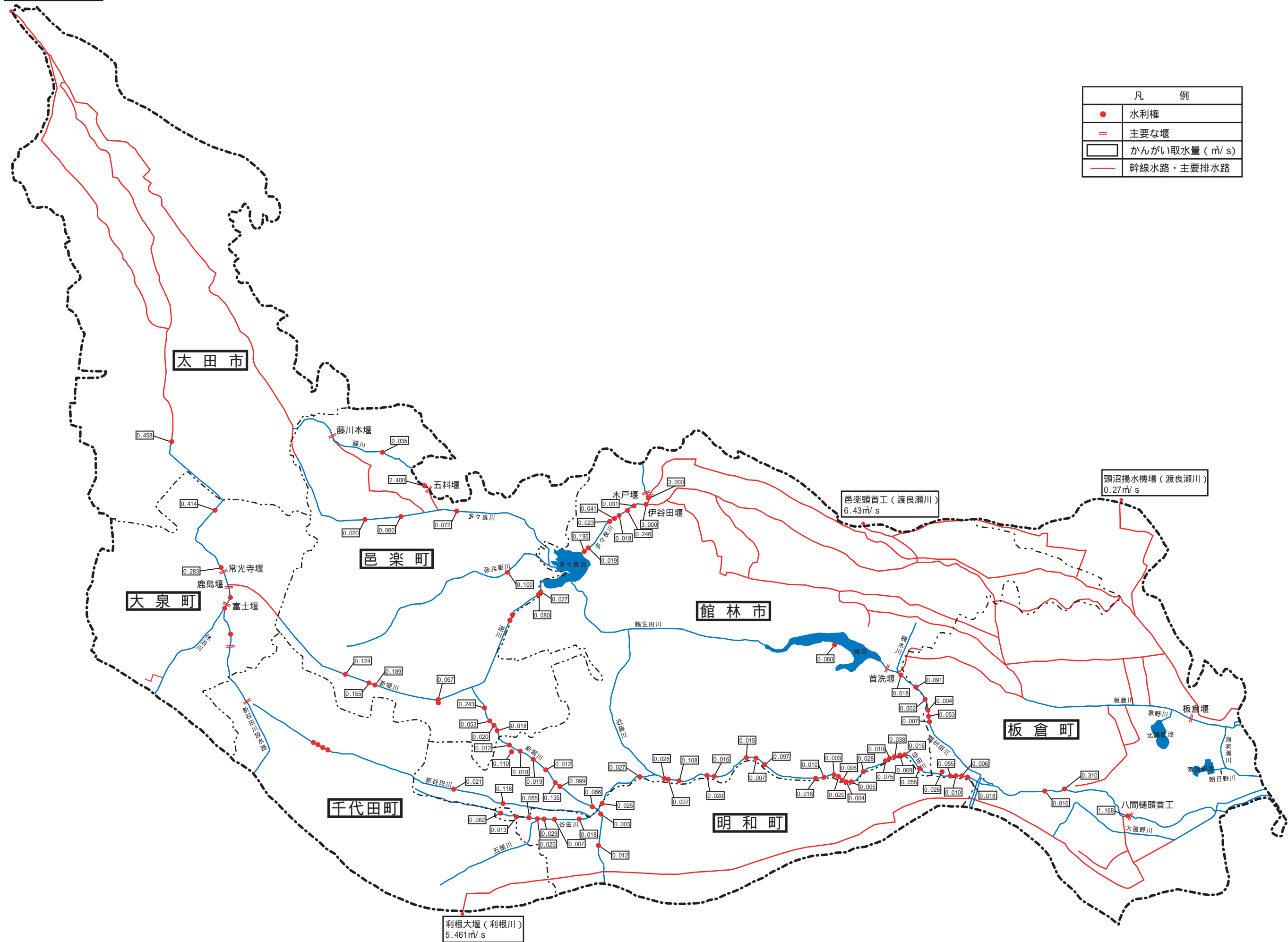
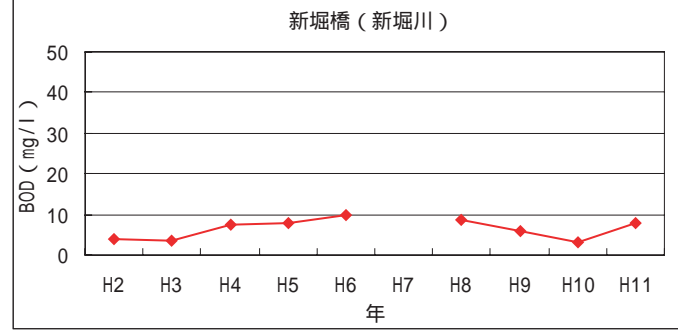
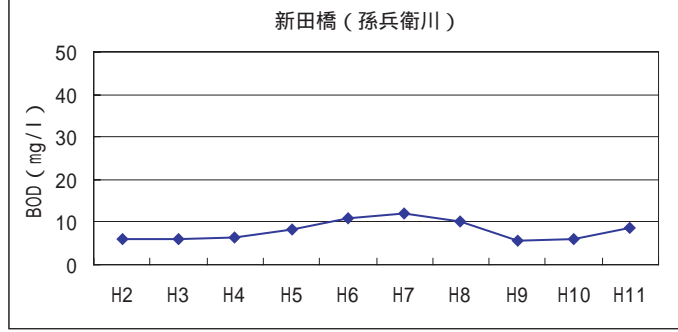
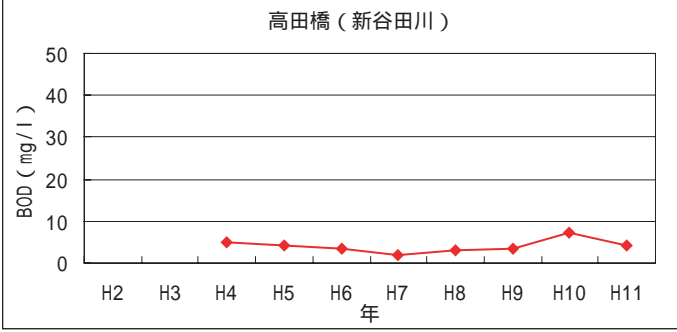
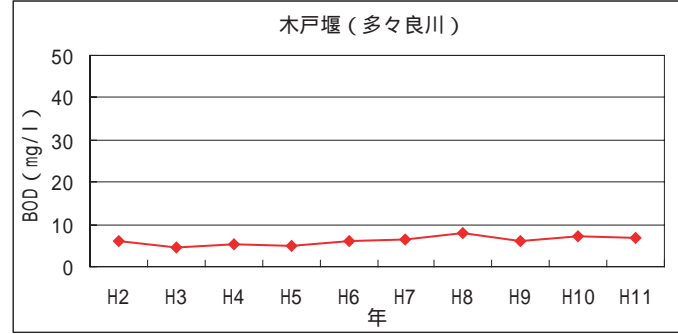
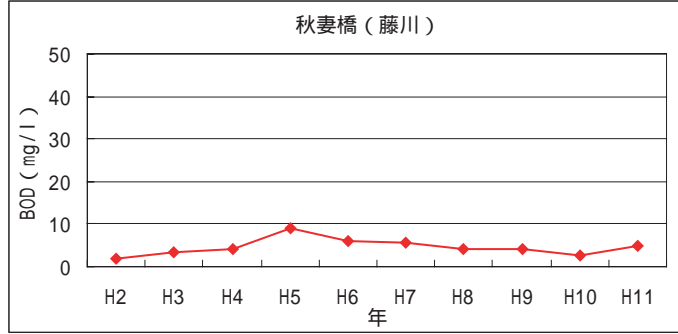
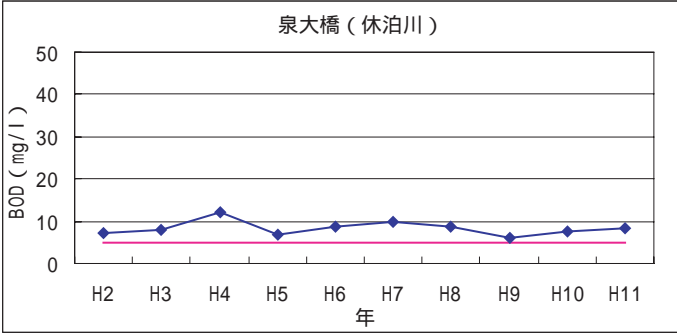
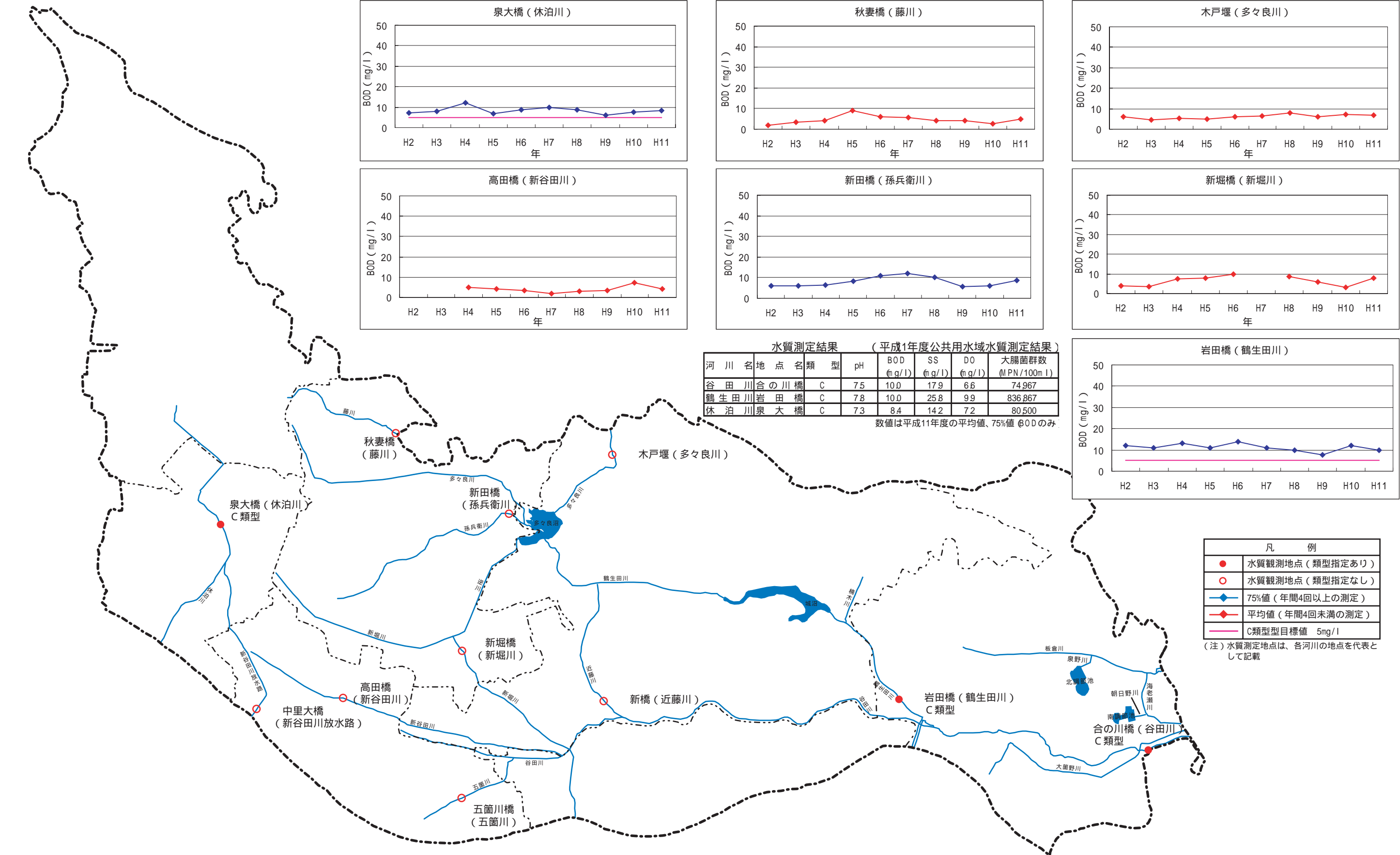
数値は平成11年度の平均値、75%値 (BODのみ)

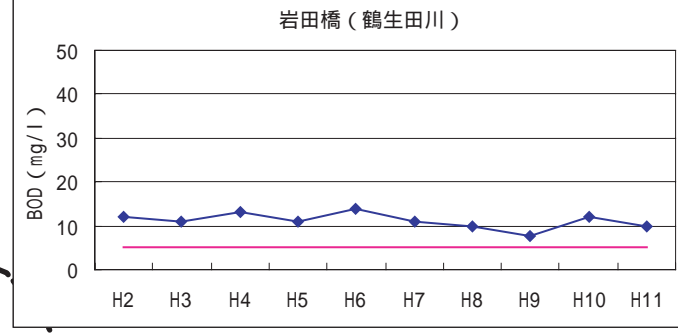

凡例

●	水質観測地点 (類型指定あり)
○	水質観測地点 (類型指定なし)
◆	75%値 (年間4回以上の測定)
◇	平均値 (年間4回未満の測定)
—	C類型目標値 5mg/l

(注) 水質測定地点は、各河川の地点を代表として記載

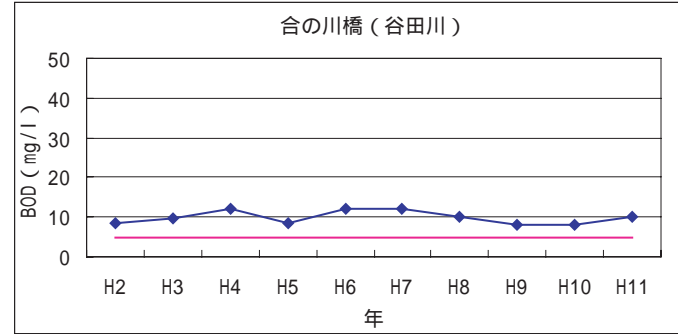
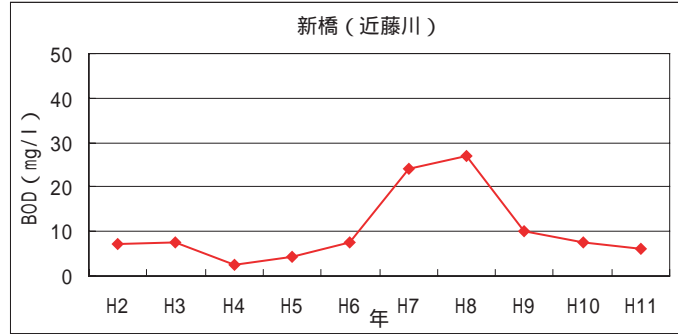
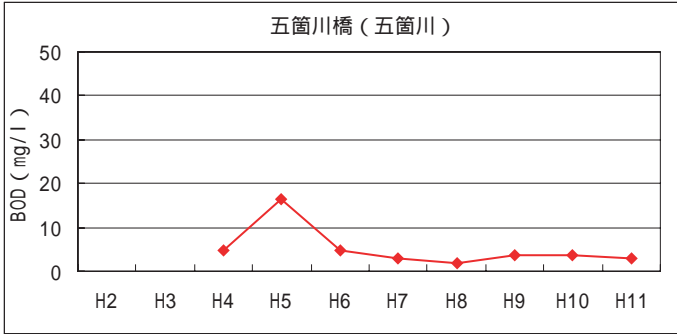
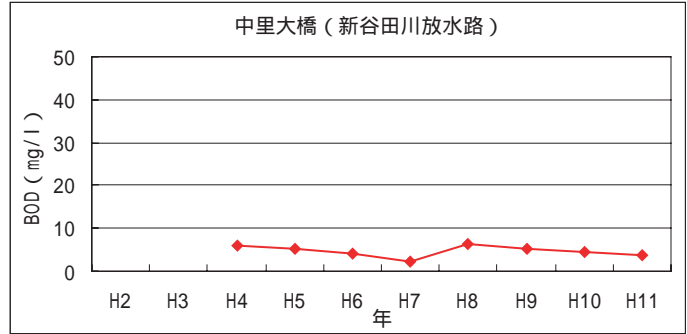

凡例

城跡	館林市	① 館林城跡	寺院	大泉町	⑧ 小泉神社	国・県指定文化財	⑨ 国天	永明寺のキンモクセイ		
	邑楽町	② 善古城跡		大泉町	⑨ 社日稲荷神社		⑩ 国天	神光寺の大カサ		
	大泉町	③ 小泉城跡		大泉町	⑩ さざえ堂		⑪ 国天	高島小学校のトフグミ		
	太田市	④ 金山城跡		館林市	① 国名		御膳+岡	⑫ 国史跡	光恩寺長屋門	
寺院	館林市	① 茂林寺	国・県指定文化財	館林市	② 国史跡	分福酒店店跡	⑬ 国史跡	光恩寺庫裏		
		② 善長寺			③ 県重	館林城跡	⑭ 国史跡	光恩寺客殿		
		③ 善導寺			④ 県重	不動まんだら板碑	⑮ 県重	光恩寺石蔵		
		④ 雲龍寺			⑤ 県重	青石地藏板碑	⑯ 県重	木造阿弥陀三尊藏		
		⑤ 楠木神社			⑥ 県重	旧上毛以り事務所附棟札	⑰ 県重	地藏菩薩両像板碑		
		⑥ 茂林稲荷			⑦ 県重	大谷休治の墓	⑱ 県史	古海原前1号古墳		
	板倉町	⑦ 富士山神社		⑧ 県重	神原康政の墓附河内像	板倉町	① 国重	雷電神社末社八幡神社稲荷神社、稲荷神社社跡	⑲ 国史	金山城跡
		⑧ 雷電神社		⑨ 県重	大谷休治の墓		② 県重	三角峰神社跡	⑳ 国史	女律山古墳
		⑨ 高島天満宮		⑩ 県重	神原康政の墓		③ 県重	雷電社々殿附棟札	㉑ 国史	天神山古墳
		⑩ 明雲寺		⑪ 県重	茂林寺のラカンマキ		④ 県重	木造千手観音立像	㉒ 県史	坂廻り古墳群第4号古墳
		⑪ 長柄神社		⑫ 県重	茂林寺及び低湿地遺跡		⑤ 県重	木造住僧上人座像		
		⑫ 谷中観音								
千代田町	⑬ 光恩寺									
	⑭ 東光寺									
		⑮ 宝林寺								

土地利用法別	凡例	所在地	地区名	面積 (ha)	備考
鳥獣保護地区 (1997年指定)	鳥獣保護地区	太田市	金山	145.99 (48.00)	森林生態系 () は特別保護地区の一部が園内に含まれる。
	特別保護地区	館林市	野井	422.33	高田川左岸
		館林市・邑楽町	多々良	234.93	調整地区
風致地区		太田市	金山	329.93	
			天神山	11.01	
		大泉町	小泉城跡	18.08	
		館林市	野井	112.88	
			茂林寺	33.84	
			多々良	523.31	
緑地保全地区		館林市	茂林寺	12.3	
自然環境保全地域		板倉町	行人道	1.54	1997地区
緑地環境保全地域		板倉町	雷電神社	5.12	
保全指定地		太田市			
		館林市			
		千代田町			
		大泉町			
		高島町			

凡例

- 鳥獣生態保護地区
出典：平成16年の国勢調査/平成17年1月
- 鳥獣生態保護地区
出典：平成16年の国勢調査/平成17年1月
- 動物生態保護区川・地域
出典：鳥獣生態保護区を有する地域 本調査調査結果

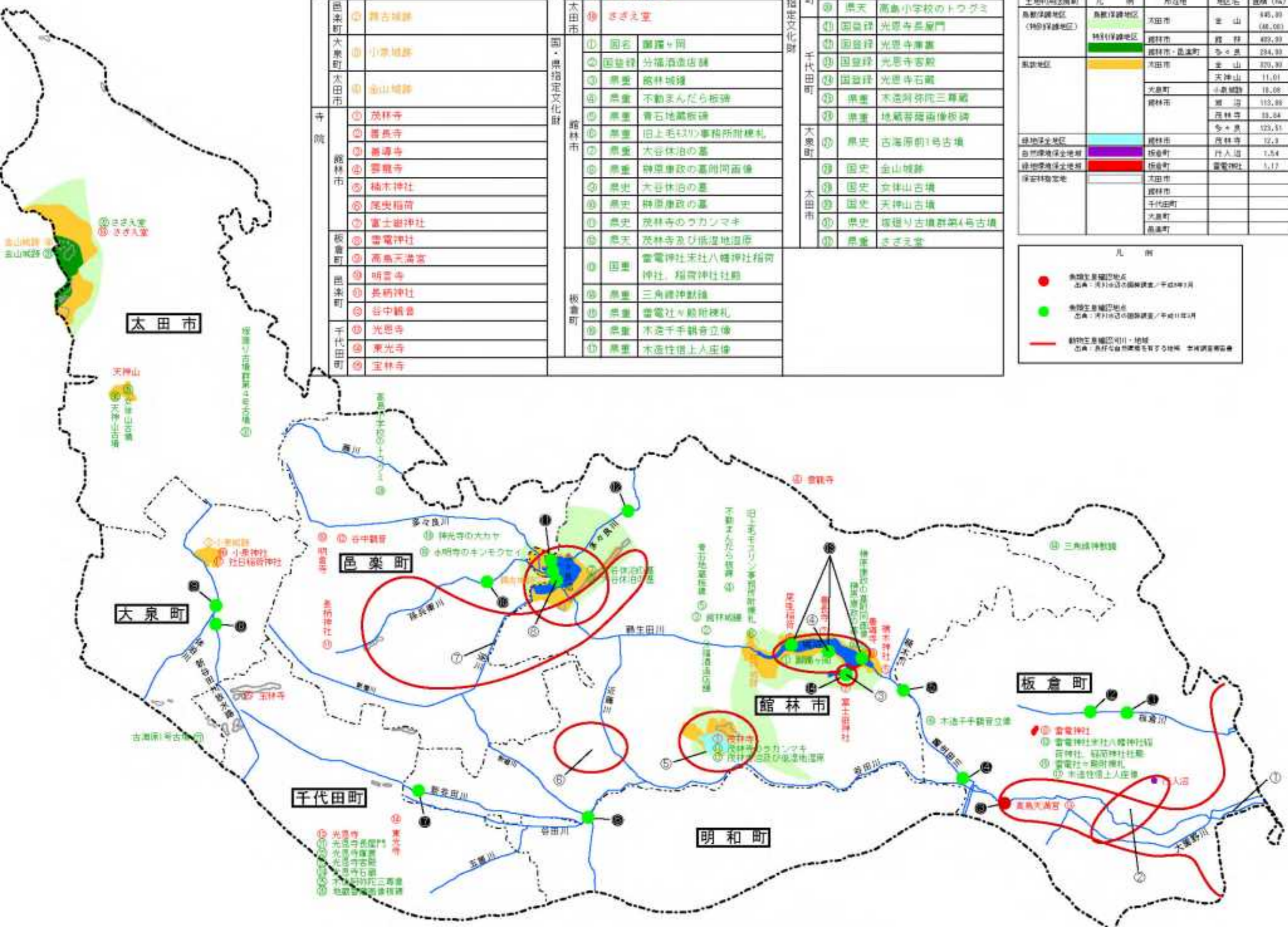

邑楽・館林圏域河川環境情報図

凡 例

● 魚類生息確認地点
出典：河川水辺の国勢調査 / 平成11年3月

□ 動物生息確認河川・地域
出典：良好な自然環境を有する地域 学術調査報告書

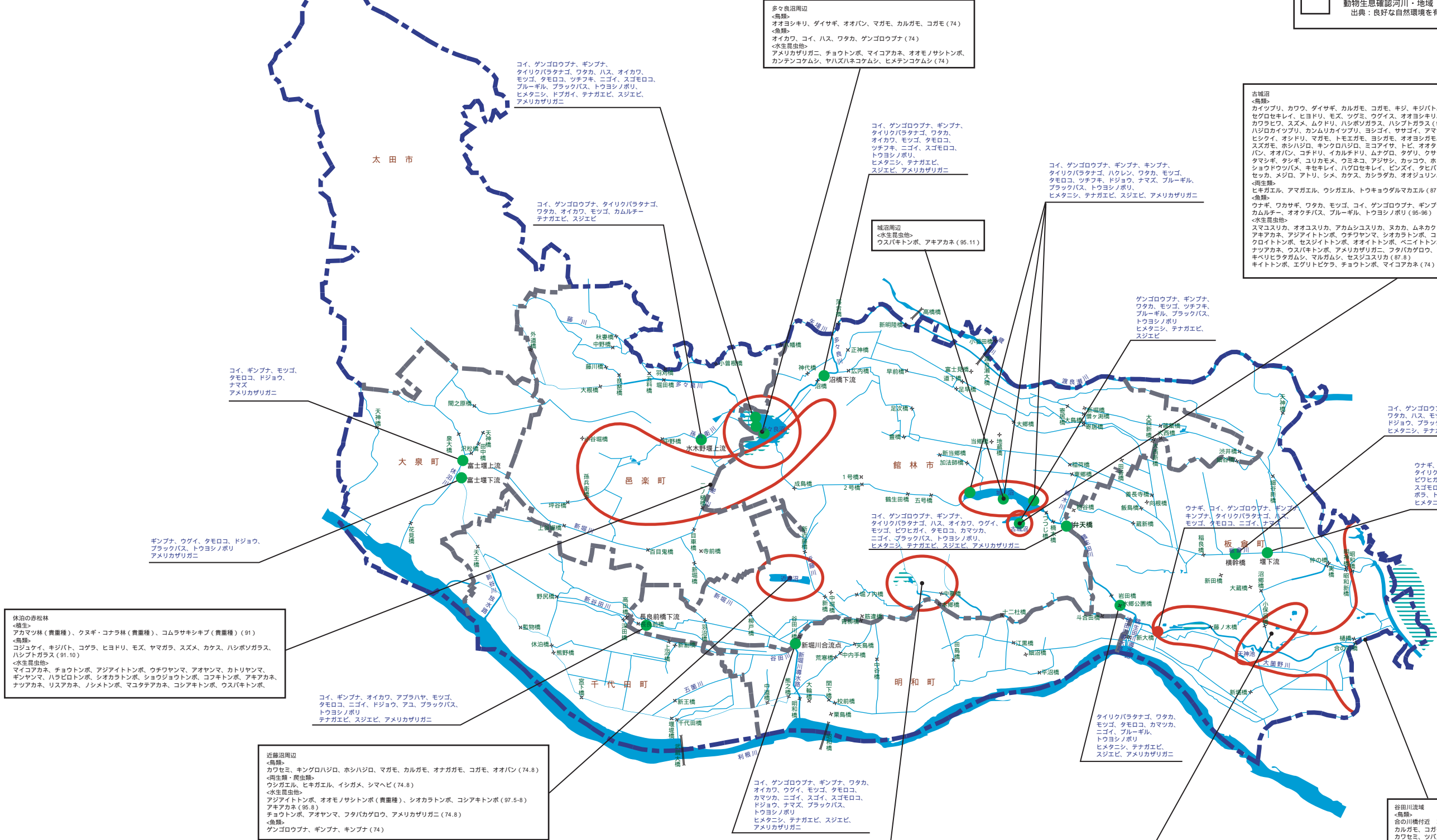

休泊の赤松林
<植生>
アカマツ林 (貴重種)、クスギ・コナラ林 (貴重種)、コムラサキシキブ (貴重種) (91)
<鳥類>
コジュケイ、キジバト、コガラ、ヒヨドリ、モズ、ヤマガラ、スズメ、カケス、ハシボソガラス、ハシブトガラス (91.10)
<水生昆虫類>
マイコアリカネ、チョウトンボ、アジイトトンボ、ウチワヤンマ、アオヤンマ、カトリヤンマ、ギンヤンマ、ハラビロトンボ、シオカラトンボ、ショウジョウトンボ、コフキトンボ、アキアカネ、ナツアカネ、リスアカネ、ノシメトンボ、マユタテアカネ、コシアキトンボ、ウスバキトンボ、

近藤沼周辺
<鳥類>
カワセミ、キングロハジロ、ホシハジロ、マガモ、カルガモ、オナガガモ、コガモ、オオバン (74.8)
<両生類・爬虫類>
ウシガエル、ヒキガエル、イシガメ、シマヘビ (74.8)
<水生昆虫類>
アジイトトンボ、オオモノサシトンボ (貴重種)、シオカラトンボ、コシアキトンボ (97.5-8)
アキアカネ (95.8)
チョウトンボ、アオヤンマ、フタバカゲロウ、アメリカザリガニ (74.8)
<魚類>
ゲンゴロウナ、ギンブナ、キンブナ (74)

船沼・茂林寺沼周辺
茂林寺沼湿原・県の天然記念物指定
<哺乳類>
茂林寺沼湿原 ハタネズミ、アカネズミ (97.6-9)
船沼周辺 イチネ、アズマモグラ、キツネ (97.6-9)
<鳥類>
茂林寺沼湿原 コサギ、コガモ、コジュケイ、バン、セグロセキレイ、ヒヨドリ、モズ、ショウビタキ、オオヨシキリ、メジロ、ホシジロ、カシラダカ、ベニマシコ、スズメ、ムクドリ、カケス、ハシブトガラス (97.7-11)
カイツブリ、ゴイサギ、マガモ、カルガモ、キジ、タシギ、キジバト、カウコウ、アオガラ、ツバメ、ツグミ、ウグイス、セッカ、シジュウカラ、アオジ、オオジュリン、カワラヒロ、オナガ、ハシボソガラス (83)
オオバン、オナガガモ、ヒドリガモ、ハシビロガモ、マガン、タグリ、コジュケイ (74)
船沼周辺 カイツブリ、ゴイサギ、コサギ、コガモ、イソシギ、キジバト、アカガラ、ツバメ、ハクセキレイ、セグロセキレイ、ヒヨドリ、モズ、ウグイス、オオヨシキリ、シジュウカラ、ホオジロ、カシラダカ、カワラヒロ、シメ、スズメ、ムクドリ、ハシブトガラス (97.8-11)
<魚類>
茂林寺沼湿原 コイ、ゲンゴロウナ、ワタカ、ハクレン、タモロコ (74)
<両生類・爬虫類>
茂林寺沼湿原 アズマヒキガエル、アマガエル、トウキョウダルマガエル、ウシガエル (97.4-7)
船沼周辺 カサヘビ、アズマヒキガエル、アマガエル、トウキョウダルマガエル、ウシガエル (97.4-7)
<水生昆虫類>
茂林寺沼湿原 ショウジョウトンボ、コシアキトンボ、クロイトトンボ、アジイトトンボ、オオモノサシトンボ、キイトトンボ、カトリヤンマ、ギンヤンマ、シオカラトンボ、オオシオカラトンボ、アキアカネ、ナツアカネ、ノシメトンボ、ウスバキトンボ、ユスリカ類、コシマゲンゴロウ、ハイイロゲンゴロウ、アメンボ、ミズカマキリ、シオヤブ、ハチアブ、シマハチアブ (97.5-8)
船沼周辺 アジイトトンボ、クロイトトンボ、セシジトトンボ、アイトトンボ、ハラビロトンボ、ウチワヤンマ、ギンヤンマ、クロスジギンヤンマ、シオカラトンボ、ノシメトンボ、コフキトンボ、コシアキトンボ、ショウジョウトンボ、アキアカネ、ナツアカネ、ウスバキトンボ、オオツカランボ、ミズカマキリ、アメンボ、ホシヒラタアブ、ナミホシヒラタアブ (97.5-8)
ペニトトンボ、オオモノサシトンボ、エグリトビケラ (74)

板倉池沼群
<鳥類>
カイツブリ、ヨシゴイ、ゴイサギ、ダイサギ、コサギ、アオサギ、バン、オオバン、イソシギ、キジバト、カウコウ、カウセミ、ヒバリ、ショウトウバメ、ツバメ、ハクセキレイ、セグロセキレイ、ヒヨドリ、モズ、ツグミ、ウグイス、オオヨシキリ、セッカ、ホオジロ、シガラダカ、アオジ、オオジュリン、カウセミ、スズメ、ムクドリ、オナガ、ハシボソガラス、ハシブトガラス (87.5-9)
カルガモ、トビ、コジュケイ、キジ、コチドリ、イカルチドリ、シロチドリ、タマシギ、キセキレイ、セッカ、シジュウカラ、マガモ、コガモ、ヒドリガモ、オナガガモ、ホシハジロ、キンクワハジロ、フクウイナ、タグリ、タシギ、ハクセキレイ、タビバ、ヒレンジャウ、ショウビタキ、ツグミ、シメ、ニウナイスズメ、オオヨシゴイ、ササゴイ、チュウサギ、ヒクイナ、バン、ムナグロ、キョウジョシギ、ハマシギ、ウルシギ、アオアシシギ、タカアシギ、キアシシギ、アカエリヒレアシシギ、コアシシギ、ホトトギス、アオバズク (78)
<両生類>
ヒキガエル、アマガエル、ニホナアカガエル、トウキョウダルマガエル、ウシガエル (87)
<水生昆虫類>
キイトトンボ、ベニトトンボ、アジイトトンボ、クロイトトンボ、セシジトトンボ、オオイトトンボ、オオモノサシトンボ、ウチワヤンマ、アオヤンマ、カトリヤンマ、ギンヤンマ、コサギ、コガモ、シオカラトンボ、シオカラトンボ、コフキトンボ、ミヤマアカネ、アキアカネ、マイコアリカネ、マユタテアカネ、ノシメトンボ、ウスバキトンボ、コシアキトンボ、チョウノボ、ミズカゲロウ、セグロトビケラ、コケムシ類、ナミウスミ (76)
坂田沼 アジイトトンボ、オオモノサシトンボ、シオカラトンボ、ウスバキトンボ (87.8)
駒曲池 カワネジギイ (貴重種)、アジイトトンボ、ウチワヤンマ、シオカラトンボ、コフキトンボ、カウゼンショウ (87.8)
天神沼 アジイトトンボ、シオカラトンボ、コフキトンボ、ウスバキトンボ (87.8)
行人沼 アカムシユリカ、フサカ (87.5-10)
<魚類>
行人沼 ゲンゴロウナ、キンブナ、モツゴ、ヤマトビケラ、タイリクバラタナゴ、コイ、ドジョウ、メダカ、ウナギ、ナマズ、ヨシノボリ、ワカサギ (76)
駒曲池 ツチフキ、ゲンゴロウナ、キンブナ、ドジョウ、モツゴ、ヨシノボリ、メダカ (76)
坂田沼 ゲンゴロウナ、キンブナ、ドジョウ、ヨシノボリ、モツゴ (76)
権現沼 コイ、ゲンゴロウナ、キンブナ、キンブナ、ウタカ、ハス、ウナギ、ナマズ、ドジョウ、カマツカ、ツチフキ、タイリクバラタナゴ、メダカ、カムルチー、ヨシノボリ (76)



図 邑楽・館林圏域動植物分布図

国営総合農地防災事業 渡良瀬川中央地区計画一般平面図

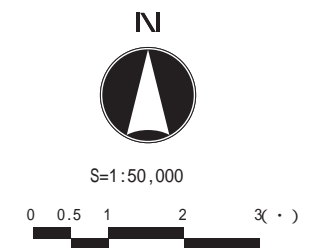
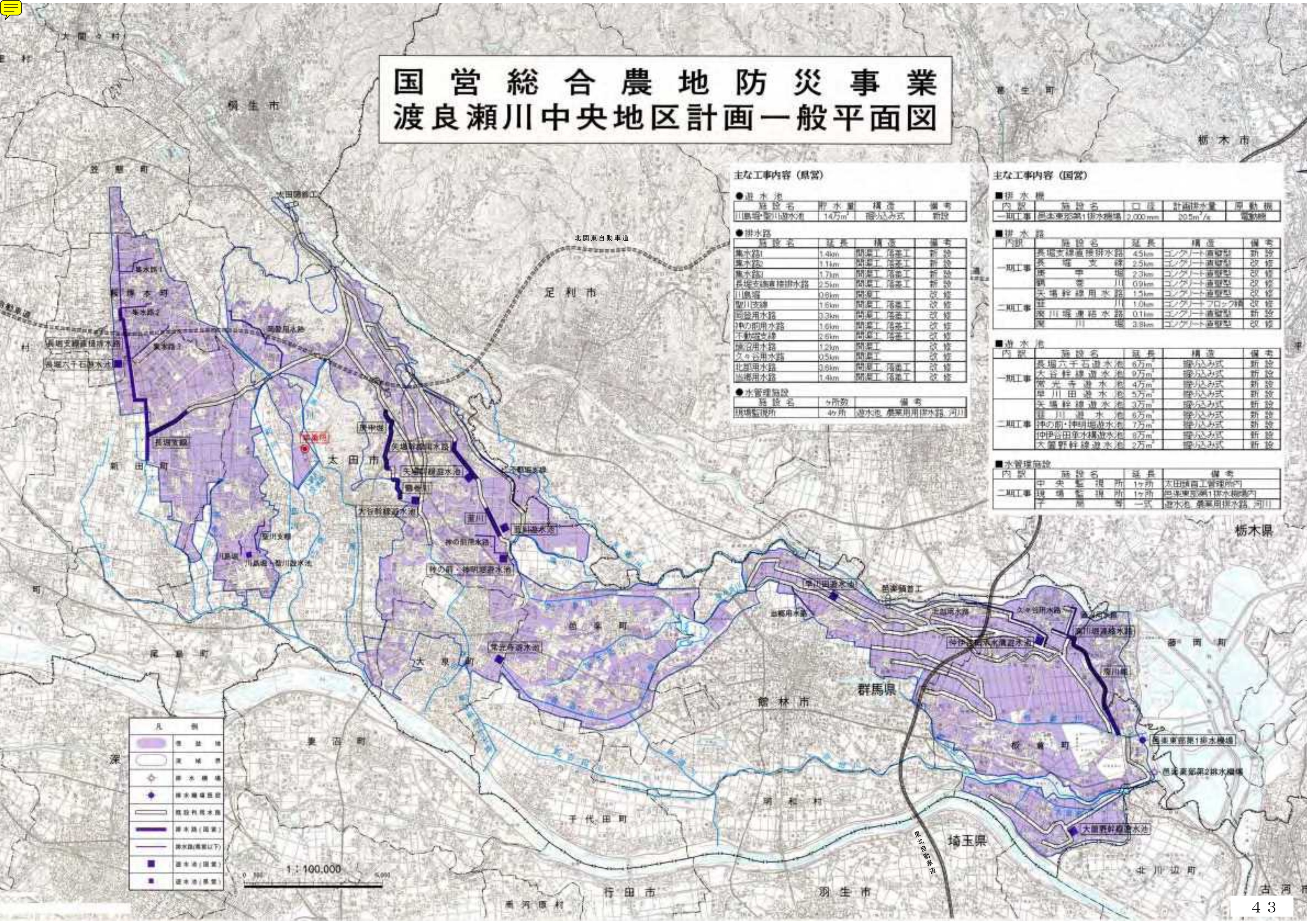

主な工事内容 (県営)

● 遊水池

施設名	貯水量	構造	備考
山田町・聖川遊水池	14万m ³	貯込み式	新設

● 排水路

施設名	延長	構造	備考
集水路1	1.9km	開渠工 落蓋工	新設
集水路2	1.1km	開渠工 落蓋工	新設
集水路3	1.7km	開渠工 落蓋工	新設
長堤支線直接排水路	2.5km	開渠工 落蓋工	新設
川島線	0.6km	開渠工	改修
聖川支線	1.6km	開渠工 落蓋工	改修
副谷用水路	0.3km	開渠工 落蓋工	改修
神の前用水路	1.6km	開渠工 落蓋工	改修
不動谷支線	2.6km	開渠工 落蓋工	改修
副谷用水路	1.2km	開渠工	改修
久々谷用水路	0.5km	開渠工	改修
北部用水路	0.9km	開渠工 落蓋工	改修
臨場用水路	1.4km	開渠工 落蓋工	改修

● 水管理施設

施設名	ヶ所数	備考
現場監視所	4ヶ所	遊水池、農業用排水路、河川

主な工事内容 (国営)

■ 排水機

内訳	施設名	口径	計画排水量	原動機
一期工事	邑津東部第1排水機場	2,000mm	20.5m ³ /s	電動機

■ 排水路

内訳	施設名	延長	構造	備考
一期工事	長堤支線直接排水路	4.5km	コンクリート直埋型	新設
	長堤支線	2.5km	コンクリート直埋型	改修
	長堤支線	2.3km	コンクリート直埋型	改修
二期工事	副谷用水路	0.9km	コンクリート直埋型	改修
	天馬幹線用水路	1.5km	コンクリート直埋型	改修
	副谷用水路	1.0km	コンクリート直埋型	改修
二期工事	聖川遊水池	0.1km	コンクリート直埋型	新設
二期工事	副谷用水路	3.8km	コンクリート直埋型	改修

■ 遊水池

内訳	施設名	延長	構造	備考
一期工事	長堤六千石遊水池	6.5m ²	貯込み式	新設
	大谷幹線遊水池	9.7m ²	貯込み式	新設
	常光寺遊水池	4.5m ²	貯込み式	新設
二期工事	聖川田遊水池	5.7m ²	貯込み式	新設
	天馬幹線遊水池	3.7m ²	貯込み式	新設
	副谷遊水池	6.5m ²	貯込み式	新設
	神の前・神明遊水池	7.7m ²	貯込み式	新設
	仲伊谷田水溝遊水池	6.7m ²	貯込み式	新設
二期工事	大園野幹線遊水池	2.7m ²	貯込み式	新設

■ 水管理施設

内訳	施設名	延長	備考
二期工事	中央監視所	1ヶ所	太田河川工事管理所内
二期工事	現場監視所	1ヶ所	邑津東部第1排水機場内
二期工事	子問等一式	一式	遊水池、農業用排水路、河川

凡例

■	遊水池
○	排水機
◆	排水機設置
—	開渠排水路
—	排水路(国営)
—	排水路(県営以下)
■	遊水池(国営)
■	遊水池(県営)

1:100,000